盛京時報

晚刊 六月八日發行

發行者 康德新聞社 新京特別市中央通四三
發行所 康德新聞社奉天支社 奉天市大和區□□町九號
報費 每份六分 國內每月一元五角 國外每月一元七角

破天險追衢州敗敵 更轉利鋒擴大戰績

【浙江前線七日電】日軍精銳部隊業已將敵第三戰區最後之牙城衢州完全占領、繼續捕捉掃滅附近山岳地帶向四方逸走之敗殘兵、同時七日朝晨、又一部隊更向〇〇方面擴大戰果追擊敗敵云、

【又電】日軍對於恃據天嶮之第三戰區、欲力死守尋後基地之敵第二十六、八十六、八十八及其他約四個軍之大主力、加以徹底的打擊、於完全攻落撫州城後、仍繼續捕捉殲滅向山岳地帶四散潛入之敗殘隊、而於七日朝、更向〇〇方面擴大戰果追擊潰走之敵云、

席捲浙江氣吞江西 攻陷衢州報道部長談話

【南京七日電】中國派遣軍報道部長、關於日軍攻落衢州、已於七日發表談話、茲誌之如下、客歲五月之浙東作戰、雖遺爲世人記憶之一大作戰、但其主戰場、乃不過爲諸暨附近及東陽江以北之地域而已、然今次第三戰區之殲滅戰、亘歷二日、殺至諸暨渡過東陽江所謂金華之堅壘、亦未出兩禮拜、而告攻陷、再奪第三戰區最後防衛線衢州附近之會戰、殲滅敵軍主力、廣奏戰果、遂於六日、衢州城頭、即有日本旗飄揚、亦即告席捲浙江全域、大事既踏、此後戰場、立即廹向江西省、一方逆溯浙贛線而自南昌方面進攻之部隊、亦於五日、占領要衝撫州、後又包圍自長沙方面增援而來之敵約有二萬、肇大舉殲滅、其二部、於六日直奪東鄉、威脅第三戰區之背後、完成必殺敵軍之態勢、遂突破亘有多年堅而又堅之敵軍縱橫陣地區域、即於各地擊滅敵方三十萬大軍且深入腹地、如今次作戰、確可謂爲所欲爲之壯舉也、尤爲戰場一帶之地形、均爲險峻之山岳地帶、其時恰逢雨季、河川氾濫、道路泥濘、將士所有之勞苦、實非筆舌所能盡述之者也、然而克服此種不良條件、遂展行二百五十公里雄大規模的作戰、又有綽綽餘裕且及遙遠之兵站線、旋即封鎖敵軍十餘師之企圖遊擊、衆盡排除、後告確保、此際日本航空部隊、克服連日不良之天氣、緊密協力於地上部隊之作戰、努力的犧牲及海軍部隊積極果敢的協同作戰、於此、陸海空即連成一體、結成強烈的戰略、因此即可確見本作戰所有之推進力、如維猜測之事實也、如斯、其受嚴令而死守金華、衢州之敵軍、所有之得意游擊、反攻作戰、不但未得有若何效果、且反對日軍予以捕捉殲滅之好機會、日軍具有充實戰力、即可斷言敵之抵抗力、於大東亞戰爭開始後、其脆弱程度、特別顯著、於今、大陸戰線、北起鄂爾多斯平原、南迄廣東地區、亘於全線、精神橫溢、熾烈高昂擊滅重慶決意之全軍將士等、特別澎湃、故於今次之戰果、更確大可期待云、

海軍遡航部隊在浙東決死戰 於敵前五十米肉搏斷敵退路之登陸部隊（海軍省許可濟第五七一號）

扼死第三戰區 敵十餘師腹背被擊

【浙贛前線六日電】日軍由金蘭會戰到衢州攻略前之作戰經過誌之如下、日軍當攻擊金蘭之際、敵防衛司令官擁有約十個師下令死守金蘭、日軍攻略金蘭以巧妙方法誘致敵主力部隊、一齊過金華蘭溪周邊、向西方大行進擊、演成金華攻略、於三十八日將西方五十公里之龍游收於手中、於是壓迫衢州側之山岳地區、企圖側擊日軍部隊之兵力甚寡少、由兩方、當時日軍精鋭之一團渡河衢江兩岸而猛進、予敵無餘動之地、餘於六月一日將此殲散、攻進龍游南北之線、更有北岸進擊部隊於六月二日於龍游南方之靈山鎮、將馳於金華蘭溪、救援之敵第八十六軍擊潰、予以甚大打擊、如斯日軍神速之作戰、於二日晚完成包圍衢州城的體制、堂堂之總攻擊、於三日爲期、大行開始、四日遂冒選天候、展開激鬥、四日遂占領衢州周邊一帶、攻略衢州城、而該會戰使對日前之金蘭溪開敵、富有重大意義、不但能制壓軍事的政治的經濟之敵第三戰區之死命、而且與以重慶政權以重大打擊、日軍勢力極爲強勝突入長驅四百公里浙贛平地一舉潰滅第三戰區敵主力及由第九戰區急遽來援之第二十二軍及其他等、今更使敵恐慌狼狽、敵由於金華蘭溪之敗戰、已覺確指揮統制之脆弱酣視同於今次衢州敗戰後、出如何之處置大可注目、日軍之衢州占領、於第三戰區之心臟部突如匕首、江南方面之敵十餘師、於背後全被威脅、大舉動搖、因之此次衢州陷落、予敵之打擊甚大云、

作戰經過

【浙贛戰線六日電】茲將…

東鄉已破日旗高懸 完全佔領掃蕩附近殘敵

【江西前線六日電】六日未明、急追敗敵、到達東鄉（進督東南方卅五公里）城外之部隊、奪取該市各城門後勢如破竹、突入市內、午前七時、遂完全占領、一部部隊、掃蕩附近山岳地帶之殘敵、遂次擴大戰果中、而該縣城、四方環山、要害之地、乃敵第百軍之根據地云、

敵十五師全滅

【衢州前線六日電】華中軍發表
一、日軍對據衢州防衛陣頭頑強抵抗之敵約四個軍、自六月三日黎明、一齊開始總攻擊、對敵約十五師予以殲滅的打擊、六月六日午後六時、完全攻略衢州城、
二、陸軍航空部隊、冒連日之惡天氣、對地上部隊之攻擊、密接協力、攻擊潰走、

初等教師昇格銓衡 省方定期分別實施

奉天省公署、對本年初等教師定期昇格之銓衡、由本月八日起始、亘全省各市縣實施、至月末終了、其銓衡方針、依據各教師之服務年限、資格、成績三種、此次爲人物考查、銓衡範圍爲教諭、教導、教諭二等昇格一等、三等昇格二等、教導昇任教諭、其日程及銓衡集中地及擔當者氏名如左、
六月八日、新民、擔當者鈴木視學官、
六月十日至十六日、海□擔當者李視學官、
六月十五日至十七日、蓋平擔當者康股長、
六月廿至廿一日、法庫、擔當者北川視學官、
六月廿三日至廿四日、鐵嶺、擔當者北川視學官、
六月廿六日至廿八日、撫順擔當者司股長、
六月廿三日至廿六日、奉天市、擔當者龜井、傅兩視學官、
以上各地點、鄰接市縣均赴指定地點銓衡云、

稻垣興農次長來奉視察

稻垣興農部次長、爲視察南滿各地農村、於八日午後一時四十一分、乘鳩號列車抵奉、有皆川省次長、安實業廳長等以下各官廳迎、當時視察省公署及農科大學農模範場、當日午後六時卅分、出席省公署於大和旅館之招待宴、九日上午赴瀋陽□村、十日晨視察和□村、十日由瀋陽赴營口一帶視察云、

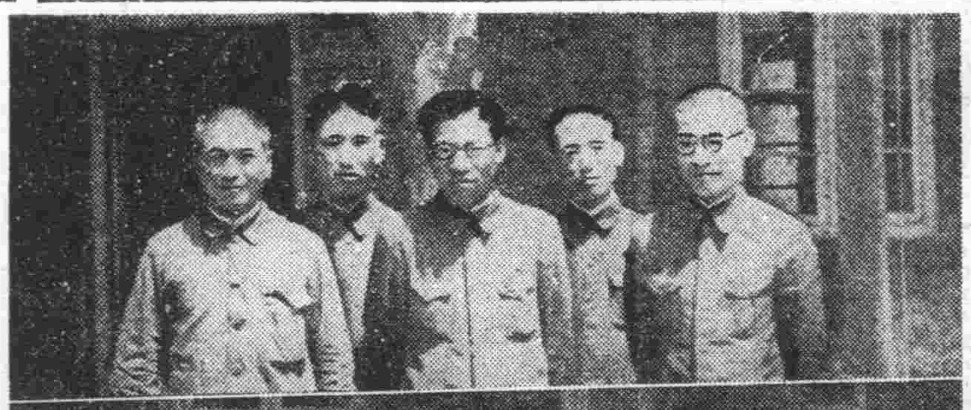

五匪結黨作案多起 惡貫滿盈終落法網 瀋陽警察署刑事樹立殊勳

悍匪李長富、二十八歲、住市內瀋海區靜安街一段一六三號院內、自本年春三月以來、糾合李秉權、朱永勝、張春有、林德富等、合夥行搶、彼等作案之地點、大都在瀋海區內偏僻曠地、同時更利用黑夜、故雖無手槍、而僅持快刀棍棒、竟能每次達成願望、首次行搶、係於本年三月十二日午後七時三十分、在瀋海區北興街四段附近劫掠行路人名張某（六十一歲）、得贓二十一元、衣物六件、又於五月八日午後十時、在大北邊門外中央馬路廣場處、行搶瀋海區嘉古街春日畜業工人喬國增（卅八歲）、當時喬某係赴城裏辦事歸來、正信步走路中、李匪等由其身後、出其不意用快刀砍傷其頭部、昏倒於地、匪徒遂將其屍體棄於道旁溝內、由喬懷中奪去現款六十二元、禮帽一頂、青呢鞋一双、惟事後喬又甦醒、此外繼續作案十數起、或劫自行車、或劫馬車、每劫不空、於上月二十日午後九時許、該李長富匪、正於中街行走中、因其形色倉皇、不似善類、故被密行中之瀋陽警察署司法刑事劉吉有、于榮廷、金連貫撞遇、認爲有偵查之必要、遂上前逮捕、比及帶至署內、愼重取調下、竟將五匪之犯行全貌明瞭、遂由宮里司法主任指揮之下、劉、于、金等全體刑事分頭出動、經三晝夜不眠不休之努力、先後將林德富及外三匪全部捉獲、詢問時、匪等供稱行搶多次不諱、李秉權年卅四歲、住無定所、朱永勝年卅二歲、住市內工業區裕明客棧、張春有年卅三歲、住市內北大營衞侯家胡子三號、林德富廿八歲、住嶽島區康太街五段二號、但彼等所作案之被害者、多有未能向警方報告者、刻間瀋陽署一面偵訊下、一面待望有在瀋海區方面遭受劫搶者、前往該署證明云、（寫眞）上、樹勳之諸刑事、下、被獲匪人、

表彰菊五郎 滿赤授與有功章

滿赤以刻下在紀念公會堂開演中之第六代尾上菊五郎丈及松竹大谷社長、對於該社所屬功績甚鮮、爲表彰計、八日上午八時、由三浦理事長、在滿赤分別授與特別賞勛章及有功章、以酬功績、

藝文委員會議 七日在京開幕

無需布及畫具之畫家之苦惱將可解消、原來滿洲美術家協會已發出一掃苦於美術資材難之在滿日滿畫家之煩惱之資材獲得之朗報、該會爲商議配給制度確立起見、決於七日午後一時在新京藝文會館會議室開九年度全滿委員會、實行協議、又此外並協議左列之項、奉天決由支部之橫山繁行（洋畫）松永南樂（邦畫）兩氏出席云、
議案一、關於國展事務之件、
一、關於新會員之件、
一、關於藝文聯盟及協會再檢討之件、
（1）藝文聯盟之性格及機能並與其構成各協會之關聯、
（2）經費及事業資金之件、
（3）事務機構再檢討之件、
（4）關於滿映、滿藝、放送局『藝文』社各新聞弘報機關之關聯之件、
（5）關於、與各地文話會、藝文協會之關連之件、
（6）關於協和會之關聯藝文大衆組織之件、

本年下季弘報宣傳 省協決定各種行事

奉天省官化保育委員會、六日午前十時、在協和會省本部事務長室、開第二回委員會、基於省弘報計畫、關於各種行事、有所協議、而企圖練成活用戰時下各方面之弘報要員、以情報連絡會、宣傳技術連絡會、國民教化連絡會、國兵軍事援護連絡會、教育連絡會、藝文演劇連絡會、宣傳宣撫連絡會、巡迴映寫地區委員會、記者俱樂部、以上九個連絡會、積極的展開運動、而當日協議決定之各種行事如次、
△建國十週年慶祝劇團省下公演並一般宣撫工作之件、奉天市七月（協和劇團）、九月（銀光劇團）撫順市七月（協和）、十月（銀光）、鞍山市七月（協和）、營口市七月（協和）、本溪湖市六月（銀光）、鐵嶺市七月（協和）、遼中縣七月（銀光）、瀋陽縣八月（銀光）、海城縣五月（銀光）、復縣五月（銀光）、蓋平縣四月（銀光）、康平縣六月（銀光）、法庫縣六月（銀光）、新民縣九月（銀光）、興京縣八月（銀光）、清原縣七月（銀光）、鐵嶺縣九月（銀光）、遼陽縣七月（銀光）、
△基於弘報宣傳計劃特殊宣傳、
一、六月派遣建國十週年慶祝、赴大石橋廟會宣傳、順應政策、實施宣傳工作、又本省慶祝體育大會宣傳、
二、七月＝強化國民鄰保組織現地督勵及強調週間、鐵嶺開拓團宣傳、
三、八月＝奉天省美術展覽會、順應政策實施宣傳、
四、九月順應政策實施宣傳（農產出貨）
五、十月對新入兵之慰問運動及工作、
六、十一、十二月、未定、

人事往來

稻垣興農部次長、爲視察南滿自興村並參加鞍山之土地改良地區通水式、由八日午前九時半乘列車來奉天、予定十三日歸任云、
△大村滿鐵總裁爲出席於廿日在東京舉行之股東總會並於廿五日所舉開之日滿華之交通懇談會、今攜同石本秘書已自八日早晨由大連出發東上矣、
△佐藤任典氏即（南鐵中央試驗場長）擬於廿日再赴東京參加燃料懇談會、遂於八日早晨自大連出發東上矣、

蔬菜鮮果上市期迫 菜果組合考究對策

蔬菜鮮果上市之期、已迫眉睫、奉天菜果組合、爲撲滅暗市及不法配給、與奉天市警察局經濟保安科協議、果組合之再整備、以一掃暗市場爲當前目標、希望準此之暗市場關係業者加入組合、近當局與組合間、可告最後的決定、

建國忠靈廟勤勞奉仕 本日舉行奉告祭典

爲慶祝建國十周年、勤勞奉公、職員、青少年團員、國婦會員及其他廿五萬人、以五個年繼續事業、自本年度起實施之建國忠靈廟神域整備勤勞奉仕開始奉告祭、八日午前十時、在建國忠靈廟、於協和會中央本部、首都本部、中央統監部、關係機關代表、首都（分會）奉公隊、青少年團、國婦及其他）代表者、地方勤勞奉仕隊員參列之下、盛大嚴肅舉行、神饌、祭詞、參列員代表、奉上信條、同拜禮後、撤下神饌、奉告祭告終、繼之有奉仕作業計畫報告及致辭、由奉贊委員會三笠副委員長、代理常原總務部長、協和會中央本部長、嚴肅舉行入鍬之儀、

英美喪膽渝陷孤立 日軍某幕僚談半年間戰績

【〇〇基地七日電】當開戰半歲、南方派遣軍總司令部〇〇幕僚、七日以『回顧開戰半周年』爲題、大要談述如左、

一、今大東亞共榮圈、大半爲日本軍所占領、美英不知日軍實力、前來挑戰、如生噬臍無及之悔、南方諸戰場之結果、重慶與美英隔絕、愈深其孤立化、中國事變處理、觸其根底、更進一階段、

滇緬

由於重慶抗戰力崩潰、蒙受重大影響、美英與有唯一動脈的滇緬公路之狀態、援蔣新公路約有二線、一由印度阿薩密州經西藏而至成都之路線、一由緬甸之密支那經過東方至成都、地形峻險、終於其對於美國重慶反感甚深、加以種種妨害、縱使實現、僅以空陸運輸路援助之將可能、縱使實現、而其輸送量、亦爲杯水車薪、無補實際、對於大局、不受何等影響、更由重慶因南方戰爭告一段落、

對於

中國本土、豫想將展開大攻勢、不勝恐慌戰慄、浸近對華中方面日軍之新攻勢、亦及於全無日線方面、對於全淮行軍事上大移動、極爲狼狽、英國當前逢印度危機、對其懷柔、迄無寧日、澳洲亦驚爲日軍所佔、依存美國、如瘋如狂、北部澳洲、漂漂防禦、焦燥情況、極可哀也、歐洲德意展開攻勢、在冷東前未有勝地之美英、深恐蘇聯一閃立敗於大動搏戰來至之日本軍行動、因不知日軍何時由何處展開大作戰、難得安眠、大有戰戰兢兢之勢、推其苦悶之心境、亦可想而知、

一、南方圈由武力戰移於建設戰之階段、軍政運營之如何、經濟資源開發之成否、歧分大東亞戰爭勝敗之重大事也、幸而共同順利運行、先在菲島、由於巴丹、克列西體前陷落、菲比島民一部期待美國之來援白日做夢、安全消算無餘、巴爾加斯行政長官協力日軍、在日軍政指導下、從事邁進於菲島再建、爲美國物質文明所禍陷於浮薄輕佻性格之菲律賓人、亦自覺東亞的性格、獨立之光榮、乃與以自身努力者、頗呈反省之色、具有一大進步、致育練成東亞人自覺之菲島人、爲日本對菲島指導之根本目標、軍政在菲島人覺醒同時、亦愈舉其實績、馬來於二月廿五日新嘉坡陷落

同時

在山下軍司令官之下、施行軍政、已整備、最近蘇門答臘亦入其翼下、更昭南特別市、將周圍一帶入於其行政地區、形成南方經綸據點之機構、馬來華僑之經濟力、動員對日協力、亦甚要關也、最近彼等奮效忠誠於日本國、東部馬來共產黨蠢動、最近亦完全肅淸、全馬來之治安、已告確立、爪哇四千萬、印度尼西亞人待望日軍之來島、此外進復進行占領地區所未見之良好圓滑軍政之運營、交通機關經濟機構之復興復舊、略達戰前之境、發揮資源爪哇之面目發揮在即、婆羅洲戰前由英荷行煤油中心之資本家政治、今後與煤油相併行、注力於食糧自給、

綜合

的指導、以努力於健全之婆羅洲建設、緬甸亦以巴莫博士爲首班、最近作成中央機構和顧問委員會、在軍司令官指揮命令下、進行緬甸之再建、緬甸人對皇軍之純情熱烈協力、實足感佩、緬甸復興、亦急速圓滑實現、南方軍對占領地區力盡畫一的軍政施行、合致各地有特性之民生、取各地各樣之軍政形態、更由大南方圈全體上以行之、

挫彼鋒銳富我戰力 半年間功績昭然大局底定

【東京七日電】擊滅美英之大詔既下、茲已半歲、此間、帝國陸軍部隊、擊滅香港、馬來、荷印、菲律賓、緬甸之反樞軸聯合軍之陸上武力、使南方領域九千三百六十餘萬東亞諸民族、由美英荷壓迫搾取下解放、同時擊近於日本全土四倍南方占領地域之重要資源、收入於大東亞共榮圈內、確立對於印度澳洲可得隨時制壓之鞏固戰略體勢、日本陸軍、以滿洲事變爲契機、立於大陸防衛之最前衛、在中國事變、發揮實力、無稍遺憾、築成擯擊美英勢力之素地、今次大東亞戰爭、確保南方、於茲完成大東亞防衛之鐵壁布陣、據七日之大本營發表綜合戰果、回顧美英擊滅作戰之跡、在南方作戰地域、擊滅反樞軸軍約三十五萬二千名、捕虜總可匹敵廣島市人口三十四萬二千名、更觀諸作戰地區別、緬甸方面軍（飯田中將）擊破十三個師團半、菲律賓方面軍（本間中將）擊破十一個師團、馬來方面軍（山下中將）擊破六個師團、荷印方面軍（今村中將）擊破四個師團、香港作戰軍（酒井中將）擊破一個師團、而捕虜三十四萬二千中、判明國籍者、以英軍之六萬四千爲首、重慶軍四萬四千、美軍二萬五千、荷蘭軍二萬四千、莫大之鹵獲兵器中、火砲三千七百數十門、戰車千四百四十輛、南方作戰地域之美英軍陣地、如新嘉坡、克列西體兩要塞之既設陣地甚多、而由於日軍機甲部隊、以奇襲作戰、遮斷敵之退路、展開殲滅戰故也、且敵機擊墜破毀、達千數百機者、起因於今次作戰、日本空軍部隊在敵地推進基地、行戰爆聯合之大轟作戰、同時攻擊精神旺盛者也、此空軍之赫赫戰果、使地上部隊於敵前登陸、諸作戰均形展開有利、遂即戰即決作戰於可能也、以上在南方赫赫戰果之後、中國方面作戰軍、在華南、華中、華北、蒙疆野戰、默默進軍制壓重慶、大東亞戰以來、六個月間、與百五十三萬之重慶軍相交戰、到處擊破、擊敗其十一萬二千四百、捕虜四萬四千、卓舉大戰果、使北邊鎮護之關東軍與南方作戰軍無後顧憂、完成南方作戰之原素、在此英、美擊滅戰、化中南國野戰英靈、戰傷之日軍損害、戰死者九千一百七十四名、戰傷者二萬七百二十名、合計二萬九千八百九十四名耳、又失去飛行機三百四十八機、船舶三十一隻（約十六萬噸）、次言此等南方占領地域內主要資源、煤油年產九百八十一萬噸、砂糖二百七十二萬噸、膠皮七十六萬噸、規那一萬噸、茶七萬八千噸、米五百萬噸、錫五千噸、鉛一萬二千噸、錫十一萬噸、鑑四萬九千噸、及馬尼剌麻五百萬包、其他鐵、煤等、埋藏量、亦屬莫大、美英多年獨占之此等資源、歸於日軍掌握、擊滅美英之長期戰完遂、基礎堅如磐石、築成於此、如斯、爲發刺之大東亞共榮圈建設計、宜樹立南方開發具體策、沿作戰即建設之線以進、陸軍在占領地域布軍政、任爲軍政顧問、其下任命多數之司政長官與司政官派往現地、創設香港總督部、且亘馬來、菲島、荷印、緬甸南方占領全地域、確立行政機構、與此相併行、治安肅淸、資源開發等、展開建設諸事、此點各地住民、均能理解支持、援助建設戰之進展、

一、各地之復興狀況、極爲順利、交通機關、菲島馬來、爪哇各鐵道悉行復舊、南占領後之緬甸至仰光關民間、運轉列車、任民需物資之交流、軍需輸送、有線無線通信、亦整備一段落、待人員之配置、近即發揮與戰前同樣之機能

通貨

在南方許可從前貨幣與日軍票、併使用、各地住民對於軍票、極深信賴、經濟活動中心之金融工作、亦極順利、各占領地、既有日本銀行、非敵性銀行、及金融機關之開設、亦漸存放敵之業務、占領地之財政運營、於占領後、早即還營、雖伴有各種困難、但根本方針、將來亦取對於日本內地有利之方針、各地住民亦均力示爲共榮圈之農民、於財政上、亦力民與日本一心同體、向前進展

一、資源開發、甚於大東亞戰爭之遂行、與戰力培養之至上命令、因於軍方頓注有最大之力量、故日本內地物動計畫所要求之資源、確信何得充足、如馬來之鐵鋼、既見於本山、有襲之聖防馘量、規那、日本確保世界的獨有、又鉛、錫等、亦特別充分、不可勝算、農產關係、依據中央之方針、所謂維於節再編成之南方資源中、而砂糖膠皮纖維物等、由於急激的變化、於特別注意不使招來農民收入減少、農村恐慌、田地荒廢、而進行萬策、

所謂

以煤油爲中心之燃料問題、逐無憂慮、關於工業之復舊、須努力考慮日滿華之關聯、而南方自體必要之既存工業、以立圖復舊爲方針、希日本內地之工業者、多赴南方、分擔工業復興之一翼、須依從日本內地援助之重工業、除進行漸進主義無他耳、鑑於占領地民需品之缺乏、以南方之施設資材、及猛向建造而邁進、要之、所謂南方圈、始終立於南方自治之上、以貢獻聖戰之完遂爲方針也、吾等絕非如戰前之美英荷、以搾取資本主義爲對象、乃圖以精神的血液的、堅固團結實行堅實的南進政策云、

踏砂原破堅陣 鄂爾多斯戰勢順利

【鄂爾多斯前線〇〇七日電】灼熱之鄂爾多斯作戰、猛將砂原、大事擊滅敵第八戰區新編第卅二師（師長袁慶榮）之日軍精銳〇〇部隊之五日夜相繼之果敢進軍、而敵陷崩潰完全捕捉殲敵軍、而極凄絕之砂漠戰、後即更敵特攻不落之堅壘宮殿召（二鐵牛廟爲目標之〇〇部隊包頭南方四十公里）一方以堅持見敵必殺之意志、壓行猛進、即獵擊要點、而他部等敵重要據點、又其他一部隊、遮斷敵方退路、奪取潰滅草召一帶之敵陣地、於茲自作戰開始以來、亙歷三日即收有莫大之戰果、完全封鎖敵之蠢動、抵至六日午後五時、所判明之戰果如下、敵遺棄死體一四九、鹵獲品迫擊砲一、捷克機槍三、小槍三二三、手榴彈三五、輕機彈一二〇〇、小槍彈一二一八及其他甚多云、

馬來民衆邁向新生 山下中將談

【昭南市六日電】馬來軍最高指揮官山下中將、以『略述戰爭勃發半周年所懷』爲題、六日發表談話如下、大東亞戰爭勃發八個月以來、皇軍以二個月清理馬來、爾以一個月清理蘇門答臘全域、已遂滅此地之英國之勢力、爾來進向大東亞新秩序建設之途上、而日軍第二於軍政下與原住民衆同得以康寧、而建設安民樂業之地、此乃日軍不動之精神之所致也、則馬來及蘇門答臘原住民、皆以新政出發爲基調而確立道義民生向上完成東亞共榮圈、皇軍以如上之指導精神、只管努力增進民衆之福祉、民衆於此皇軍之指導下、各以全幅之信頼、誠意之精神、各守其本分、精勵生業、克服艱難一時之苦境、忠實邁向新生文化之建設途上云、即其久處於英美等桎梏下之南方諸民族由此不義壓迫搾取之魔手而救出、被皇國八紘一宇大精神所包攝、各得復歸本然之姿、感得大東亞戰爭之意義、擔負新之世界新秩序建設之一段、欣然於皇軍之指導下踏出新生之第一步、

晚刊半大張

滿洲山一證券株式會社 張漢傑 奉天市浪速通二三番地 電話（2）五七四七番

大學眼藥 不痛不麻 奏效如神 偉哉！一滴的靈効 目疾雖小・痛苦難言 世界聞名的實用有快

滿洲產鯰皮革 淡水魚皮革製造元 日滿水產株式會社 本社 奉天市瀋島區協和街一段七八號 電話二－三六五〇

會計師錢永善會計事務所 業務要項 承辦銀行或商業簿記之設立及定款作成 各種賬簿鑑定及證明 清算 等各事務 新京中央郵政局私書函八四號

募集 一、守衞（滿系）若干名 年齡三十歲以內軍隊出身者 須要市內確實之保證人二名 右希望者攜履歷書及照片來廠接洽 奉天市東關區大東街四段六號

滿洲中央銀行 造幣廠 （電四－三一一）庶務系

滙票遺失作廢

緊要聲明

滙票聲明作廢 中國銀行瀋陽分行謹啓

遺失支票作廢

夫妻脫離關係

新職業 仁術的 萬病一原 東洋醫院 紅酸新醫學 公收入 開豐富 大日本大分縣上眞玉局第五區 日本紅療醫學專門學院

焦董合作的一柄古扇
（小天）

扇是夏日必需品。滿洲人稱扇為『扶斯呵枯』。遼金以來最珍貴者。即鵰翎扇。滿洲語呼為【德補西枯】是也。鵰翎產於松花江下游一帶。乃鵰之翼翎。鵰翎之美者為白海青。次為海東青。翎硬而潔。可以製扇。滿洲人老戶。多藏有世傳翎扇。然近年早為紙扇所奪。除極一二外。則不可復見矣。竊以為我國博物館。宜在北滿或吉林一帶搜羅若干。以供文獻參考。惟求之有來歷者。亦必至難。此求滿洲翎扇於博物館。則不可能也。日前偶至奉天博物館。見有摺扇一柄。竹骨紙面。悉為珍品。骨上有董邦達書刻文字。面上有焦秉貞所繪旗裝美人圖。董為雍正朝進士。善畫山水兼工刻技。焦為康熙朝祇候。畫尤精緻。因一般古畫中美女。多作漢裝。人所常見。惟穿紅襖長襟背心。梳滿人抓髻者。則非多有。是亦夏季賞滿洲衣冠遺物者一興味之話題耳。

花詠
（雨華軒主）

▲小桃紅
一棵花開不避秦。妖嬈猶帶武陵春。想思崔客悲年老。嫉世劉郎怕宦貧。萬種風流產小婢。幾分顏色顯情人。胭脂欲向長街賣。知己誰家點絳唇。

▲夾竹桃
湘江雲影武陵源。夾竹桃開別有村。彷彿訪仙來玉洞。依稀探信到淇園。香浮小苑風千縷。碧透疎籬月半痕。漠然花神工點染。紅情綠意兩銷魂。

神泉雜俎

別府溫泉

由布鶴見兩峰高聳
和僧破戒·陷熱泥中（下）

名產土產品之中。有利用稱為血之池地獄的含有溫泉鐵分的茶褐色而染的溫泉勒花兒。毛巾。寢衣。手長出衣。手帕等各種製品。裝飾着商店街土產品店的櫥內。使點綴着特殊的街頭風景。

旅行者可飽餐眼福暢樂心境。又採取起的來溫泉礦里利用稱為〃湯之花〃。可攜回家裡將其投入家庭的淡水浴盆。則可立成為即席的溫泉。不擇時與地可嘗味到溫泉氣氛。可謂極為貴寶的東西。

瞠目稱絕

初遊別府的人。最初應走的遊覽路程是探環遊地獄的觀光路線的吧。乘遊覽公共汽車而環遊地獄。則其里程約二十二粁所需時間為二小時。是以別府的海岸為基點而取的循環線。記者本想乘遊覽公共汽車遊覽一遍。以寫此別府風光記。但因篇幅有限不能多記。只得作簡單的介紹若照此遊覽路線而巡遊一遍。則別府名所俱可一覽無餘。溪從窪地噴出來或滾出來的熱湯熱泥熱氣的淒慘愴絕的情景。可使你瞠目而怪奇地稱絕起來。現在對其代表的最有名的猶出三數處以作介紹。

海地獄〓其形狀如鸝罩一般。濶為八十坪（一坪六平方尺）。其碧綠高熱的大熱湯池。以及隔一小驛約一千餘坪如湖水一般的噴湯井。併合起來一晝夜的湧出量為二萬石。

和僧地獄〓在海地獄之西方。灰色的熱泥如大小的和僧頭形狀一般沸騰出來。相傳此處本為一寺院的舊跡。住有一名叫『圓內僧』的惡德和僧。因為極盡邪慳貪慾。因此寺院一夜之間。忽然陷沒化成地獄。現在其一沸騰就崩下的熱泥情形正是似此破戒僧喘氣於苦悶焦熱的地獄中一樣。故有此名。

紺屋地獄〓在和僧地獄的西北約離開七町（一町六十間一間六尺）之處。為明礬溫泉的一部。在那廣大的池上全面。沸騰着紺色的熱湯呈着一奇觀。

血之池地獄〓池面之濶有三百五十餘坪。熱湯帶有朱紅色。熱泉有時噴出數十尺的血柱。真是呈示非常的美觀。以此地獄的熱泥所染色的土產品。有『血之池染布』並有出產血之池燒的陶物。

此外有八幡地獄。無間地獄。鶴見地獄。白池地獄。養殖鰐魚的鬼山地獄。鬼石和僧地獄鐵輪地獄。龍卷地獄等較為有名。掠過於遊覽汽車的窗門的明媚風光真是名畫也遠不及的境呈自然之大景觀。尤以此遊覽路線的附近有柴石。觀海寺等著名的溫泉及名所古蹟極多。遊覽汽車的女車掌。甚趣地解說溫泉名勝的情態。是會使巡遊溫泉的觀客。抱着宛如遊賞極樂世界一般的感趣。她的那種溫柔動聽的美聲所解說的調子。是足能解消旅愁而有餘的。因此。被誘引於恍惚的境地來慰問旅情真是一絕妙的溫泉情緒。

由布山鶴見山

從別府市街登上海拔一千一百米的由布山。以及海拔一千四百米的鶴見山的山麓巡遊。以汽車約行走一小時餘而越過了海拔七百米的高原時。便可抵達山之別府溫泉御由布院。此處為別府八景之一。為一所海拔六百米的大盆地。這裏也有滾滾地湧出泉溫。有秀峰由布山的姿形映射於水面的倒映湖。及金鱗湖的名勝地。這裡有可容一千人同時入浴之露天溫泉千人盆。從別府的市街至此由布院溫泉之間的沿途之風光。也是格外的秀媚。宛如行走於名畫之中的感。懷在其中途的城島原。是處在海拔七百米的高原上。有緬羊牧場。產生在此所牧場的緬羊。已有作過好幾次的大量地輸出於滿洲及華北。並且有由中國農業合作社選派來的男女十幾名的知識產業戰士。從遠方派遣來此別府牧場。約歷半年間學習養羊技術。然後返國站在開發畜產的第一線而活躍。此一事可謂是別府與大陸連繫着極緊密關係的一個可喜的插話了。（園部綠）

動·物·的·特·殊·技·能
白蟻·海狸·蜜蜂

人類由野蠻洪荒時代。進化為文明生活之後。遂自謂為萬物之靈。以為一切知識。一切動作。均凌駕乎各種動物之上。大有宇宙雖大。唯人獨尊之感想。最近經科學家之研究。始知各種動物所具有之特殊技能。絕對不在人類知能之下。而且有許多造福於人類之事項。係人類由動物社會中竊取而來者。蓋宇宙間的一切動物。均具有天賦之本能與固有之智慧。始能生存於天演淘汰之間。查各種動物在大自然中之生活狀態。習性不同動作互異。確有千種萬樣的珍奇現象。更有多數動物。另具一種不可思議的神秘靈性致使研究動物者。感覺趣味濃厚。意義深遠只有歎為奇觀而已。茲就動物界之自然現象約畧言之如次。

（一）化學技術優良的白蟻

白蟻利用化學知識。於極短時間之內。能將鐵及玻璃。穿成巨穴。而侵入玻璃及鐵器之內。查玻璃瓶表面之上。過於平滑。白蟻足部並無吸盤。故不能爬行於瓶表面之上。如果玻璃瓶內裝置有食糧。為白蟻所偵知時。白蟻即刻由口內分泌一種酸類。塗佈於玻璃瓶表面之上。即發生腐蝕作用。瓶表面遂成凹凸不平之形狀。白蟻一方面由口內向瓶面塗佈酸類一方面向上面爬行。及達到玻璃瓶口上。假設瓶口擬有洋鐵蓋時（如啤酒瓶之鐵蓋）。白蟻並不失望。乃由口內分泌。另一種酸類。塗佈於鐵蓋之上。使鐵發生腐蝕作用。在一小時之內。即能穿透鐵蓋。而侵入玻璃瓶內向外盜取食物。

滿映第四部古裝片『娘娘廟』之三霄女右為碧霄（曹佩箴飾）中為雲霄（張靜飾）左為瓊霄（馬黛娟飾）

顧蘭君——一·貞·戀·愛·史

顧蘭君是有齊『金魚美人』綽號的今日影壇紅星。現在與李英掛起了光華影片公司後。『老板娘』身價自居了。儼然是被昔日明星影片公司的主持者之一即今日金星公司經理周劍雲從南京帶到上海的。所以她很小的時候就與她姊姊梅君在明星做演員的。因為她姊姊梅君被那時在『明星』很紅的導演徐欣夫所愛上。結果她倆結合了。於是這位姊夫對這位小姨狂捧。終於造成了今日之地位。

在顧君從小姑娘踏進少女時代。就有不少人追求着她。其中最有趣的便是吳鐵慶的追求她的桃色喜劇。現在將它約略地寫在下面。

大約在六年前。明星公司至蘇州去表演『月兒灣灣』的時候。同去者有顧氏姊妹及鄒小秋等。當他們一行在蘇州車站下車時。却遇見了吳鐵慶。這位吳公子乃是『金子大王』吳鐵庭之子。曾因在北京參觀拍『啼笑姻緣』一戲。因此對胡蝶太事追求過。而被張石川打過耳光一記。他與鄒小秋素有一面之交。這次在車站上遇見了。小秋等人他一看其中有美麗的女明星在。於是他對小秋等大獻殷勤。並請他們吃飯。因此便與顧蘭君相識。開始向顧蘭君追求。無奈落花有意流水無情。蘭君對他並無多大好感。結果使這位吳公子失望悵惆而去。

在戰後。她因主演『貂嬋』一片而大紅。貴公子。巨腹賈等對她追求者甚衆。在某次的宴會上。她得識了一位同姓者。這位先生便是赫赫有名。曾以六千元購買蘭君照片一幀的『一大山人』。這位『一大山人』顧乾麟因做紗布生意。因此手頭寬裕。對蘭君有好感。並替蘭君買屋置汽車。後來徐欣夫自費攝片。創富華公司。其間投資者有『一大山人』在內。當拍攝第一部影片『黃天霸』的時候。男主角邀的是李英。女主角是小姨蘭君。那知道他們假戲真做。當這片完成後也就是他們戀愛成熟的時候。這位『潘金蓮』竟變多姿的『西門慶』而去。卻愛上雄糾糾的『黃天霸』。這是一個奇蹟。為着這件事。蘭君與梅君間姊妹感情是破裂了。原因是姐姐和姊夫反對她和李英的熱戀。而蘭君却不聽。但是瓜熟蒂落。小李英也問世了。不過他倆並未正式結婚呢。

影片集錦

「新生」
松友

我是一個（大家庭）的（唐伯虎）我的（家）是（碧雲宮）的房子。有一個講（新人道）的（母親）。我與（神秘夫人）在（花燭之夜）便發生了（新婚大血案）在（日出）的時候。我與（孟姜女）到（李阿毛與唐小姐）的家裡去。走到（大路）上遇見了（梁山伯與祝英台）。他們唱着（上海之歌）。手裡拿着（落金扇）去往（如此繁華）的（新都上海）去。回來的時候。在（女子公寓）的門前。正是（黃昏）的夜裡。下着（瀟湘夜雨）。忽然從後面來了一個（黑衣盜）把我的（夜明珠）和（金鋼鑽）搶去了。恰巧在（七重天）的樓上。跳下來一個（小俠女）便和（黑衣盜）開始了（生龍活虎）的戰爭。結果這場（龍爭虎鬥）的大戰。我們得了勝利。唱着（凱歌）歸回了。第二年在（春之花）開放的時候。我與（兩兄弟）和（李鳳姐）坐着（青月快車）來到了（滿園春色）的（金銀世界）開始渡着（新生）的生活！

白太也風流浪漫

有人說。最近陳雲裳的風頭。簡直可以蓋蓋胡蝶。其實從前白楊在上海的時候。風頭亦不弱于胡蝶。大膽要一次一個攝影家。向她拍裸體照。在攝影家的意思。如果拍得一張裸體背影。或裸上胸的照片。已經心滿意足了。可是白楊約他明天去攝。第二天攝影家如約前去。她卻睡在床上等待。攝影家剛把窗簾拉去。上下赤條條的。她一絲不掛。她底人生往往是這樣的徹底。（但因為太徹底。很闊了許多桃色事件。而白楊很起。記不勝記）

很 闊了許多桃色事件。而白楊之姓實罄十壓上了。現在敘述她和某大學生雷斯詡的一段糾葛。當白楊流浪在漢口的時候。她認識了雷斯詡。對她熱烈的追求着。白楊原是出入軍政要人之門。花天酒地。無可無不可的。少此一人不為少。多此一人不為多。兩人竟告同居之處。可是時間一長久。雷斯詡已經在她肚內種下了『孽根』。腹部隨然凸出。太不雅觀。乃入醫院去施手術。當以家族資格向醫院填寫請求書。傳到了白楊舊情人雷斯詡的耳鼓裡星夜趕來。白楊竟給他個愛理不理。一氣之下就在旅館裡服毒自殺。

幸 幸得發覺尚早。沒有鬧出人命的案子。結果不歡而散。白高這件桃色事件至今還沒有結束。桃色事件也許把她前途弄的發榮。甚至會毀滅了。她也是說不一定的事。寫到這裡不禁為她可惜。是影人劇團的劇務主任孟君謀。白楊在這入院的二十多天的期間內。對外卻推說生傷寒病的。她雖然與雷斯詡有過這樣密切的關係。但當她遇到五百年的冤家高占非。竟在乾柴烈火的情形下。而眞相勾搭上了。滿城風雨。頗惹起時人的非議。白楊卻一不作而不休。索性同居。實行其公開式的秘密同居。白楊和高占非同居的消息。

最 後再告訴大家白楊其實不姓白。而是姓楊眞名叫楊君麗。北京人。現年二十四歲。未登銀幕之先。是聯華三廳北京的學習生。後來轉入了中國旅行劇團。才改名白楊。並且當初也不是現在的面目。是為進攝影事業美容院割眼皮。因為她是單眼皮的。割後然變成了雙眼皮。同時又修改了鼻子因為她的鼻子有點朝天。經過多種手術。疊次改造美容於是遂成了現在美麗的驅體。為當驅發生許多風流浪漫故事的重要原因。（惠民）

「雲之南」的昆明（上）

至今外報頻傳重慶之機械化部隊。多集結於昆明。而且指揮重慶精銳軍的。又多是受過美國軍事教育的士官。由此我們可以推知美國的士官也多聚集在昆明。依這兩項來說。現在的重慶。在怎樣急遽地防守着昆明也就可想而知了。據聞此地已成為西南防衛之中心地。西南國聚着三十萬大軍。日美在西南太平洋開戰的結果。重慶心臟的昆明。是不是在最近要走到被日軍占領的途徑？抑或仍得苟延殘喘。東亞新秩序的努力。能即時擁護至昆明與否。我們雖不得而知。但能預想昆明早晚必為共榮圈之一部域。（卡耳）

·滇越鐵路·

號稱『雲之南』的昆明。一向距離中國中心地及沿海一帶。即甚遙遠。從上海遡揚子江而行七十日可達。自廣東也得六十七日之行程。相離較比最近的安南海防。驗須十六天的長時日。一九一〇年法國修成了滇越鐵路後。此地始得與外間氣息相通。

這滇越鐵道的敷設權。是日清戰後。法國假三國干涉而獲得的代價。建設此線鐵路。前後費了八個年的歲月。纔得告成。全線自老開至昆明。計有隧道一百五十五處。可見得路線險峻一帶山岳重疊。無怪乎建設的困難。達於極點。聽說每根道木平均都有一個人為它犧牲了。

修築這條鐵路犧牲者的數目。中國勞工。死者一萬二千人。法國人犧牲者也有數百人之多。這些法國人及當地人之所以倒斃。固然也有因受坍塌之創致傷而死者。但華人多以為由於『瘴氣病。』所謂瘴氣病。就是山川之惡氣。醞釀而成的一種疾病。拿今日的名詞來說。就是瘧疾。

這次修路所要的經費。也頗鉅多。遠超過最初豫算之九千法幣。實際使用了一億五千八百萬法郎自從這條鐵路開設以後。至一九三五年之二十年間。成了昆明與外界唯一的交通路。吸收醫藥。教育。警察等新文化。以昆明為中心之大雲南。因而別開生面。一九三五年夏季。經中國航空公司的經營。此地與上海又有了航空聯絡。現由上海。投遞的信件。後一日。就能配給昆明收信人的手裏。

昆明位當雲南盆地。氣溫極度平穩。夏季最高。文獻有華氏七十五度之記載。有時或能少昇至九十度。多季最低可平均十度。

中國人形容滇越氣候的適度常說『多不必火爐』。夏無須風扇涼房又說『四季無寒暑。一雨便成冬。』意思是說昆明四季無寒暑之意。雖說是到了多季。亦不過像雨後的薄涼。

這地當然很適宜於避寒避暑。還非『冷風刺骨』的奉天或『酷暑熬人』的廣東。以及『灰黯天空』的成都所可比的了。

昔日的雲南。是『蠻荒』之域罪人放逐之地。然而到了現代。一躍而變為享受永恆太陽的安樂鄉。事變前人口僅有十五萬。今日已超過五十萬。甚或有的文獻。記載着百五十萬。外省遷來人民如是之多。有不同的方言俚語。難免不相混亂。鬧成一片嘈雜。

家寶·良民·愛護兒童的天職

當一個嬰兒生命降生的時候。我們都深感到這是『我子』的意識。但『我子』雖然不錯。不過若是詳細考慮一下。這個『我子』又是祖先代代繼傳下來的。『我家之子』。我們是在家生家育。但此子也是家生家育。我國的家族制度子是鞏固家的基礎。是約定一家永遠繁榮緊要的『一家之寶』。但。再更詳細往深處想想。小孩還持有更緊要的意義。我國為永遠的發展及光榮計。必須要有多數優良國民。也就是小孩才能將來的國運。才能鞏固我國的基礎。所以也可以說是重貴的『國寶』了。身體強健。精神正確的國民。也就是由今日的小孩所生。是故我等首先必須清晰認識『子為國寶健民之基』的。

可是若果拿這樣思想去育成小孩。只知道我子可愛。或為我家繁榮。像這個『我』字是不可用的。必須想這我國家才育成有為的我國民非深甚明瞭廣大的意義和為國民的使命不可。若果自覺這樣重大的使命。必須堅固決意育成強健賢明的優良國民。

但是雖育成有為的小孩。只限其自己的小孩也不能說是達到充分為國民的使命。所說的人。那完全是個人獨意的思想必須把使全滿洲國中的小孩成為優秀的滿洲國民。

現在當大東亞戰爭之下。所說只要我子好就行的如期獲得有始有終的勝利。責任完全擔負在今日兒童的肩上。這樣說法實不算過言的。並非一朝一夕可以達成的大東亞共榮圈的確立大事業。對此大事業。（初）

續瘍科秘錄（三十二）
·本間和卿口授及門諸弟子筆述·
客亭譯

▲包莖翻花瘡 包莖外皮不少脫。唯尿口稍有早熟管吸口之程度而已。有終身不能見龜頭者。此為假包莖。屬此性者。則淡液潴積於皮中。遂有發生翻花瘡者。最初僅出瘀水而無痛痒。故以為輕證。及瘡漸大。堅如石。始發痛。出瘀水臭氣薰蒸。滿於一室。甚至包皮亦爛熟腐痛。但因不能見其瘡。故本人無論矣。即醫者亦徒事臆測為黴毒。雖更番與以水銀。輕粉。生生乳迦魯蒲兒之類。決因本來診察錯誤。故唯身體疲勞而不奏寸効。經半年或一年。包皮亦腐穿。向外翻花。其形狀宛似乳岩舌疽等。瘡翻花瘡堅硬。遂連毛際潰爛。連腹中亦可窺見而死。此證雖有神丹妙藥。決不能奏寸効。百死而不得一生。唯以截斷之法。必可期其回生。

治法。從毛際截斷。不遺餘毒。若瘡根稍有殘留時必再發。雖險甚比之他部。動脈粗而出血多。截斷包莖有出血不止者。況從毛際截斷。雖免出血不止而死。昔予隣里之一僧。自斷陰莖。出血不止。數日而死。本州須田村之民俵十郎。有所祈求。誓於神祇。竊截陰莖之半。出血不止。

京圖線上的下九台公園夏景

下九台是京圖鐵路新京吉林間的一個主要車站。從把這裡升為九台縣公署的所在地以後。一切建設都很突飛躍進。那煥然一新在車站北方修築的縣署大廈。很能表示出來這農業經濟據點的下九台。是繁華與旺的有加無已了。在鐵道天橋的南側。是下九台的市街。古老的門面也有。新建的市房也有。已經與郭爾羅斯前旗的柳條邊牆時代自然是不同了。本來下九台的村落。是在今日車站南方三里之遙。如今市面街。那村東的溫泉也連到市隅一處了。因為有了溫泉。隨着林蔭。便闢為公園。雖是美毒東南。亦無不可。旅行京圖線上的人。固然覺得吉林的山川。最為明媚。但也要想作礦泉沐浴。是非此不可了。（寫眞為下九台公園的夏景）

四時有花的昆明市
五華山聳於內 盤龍江繞於外

李綺年艷史盛傳
愛人為誰還是個謎

香港影星李綺年。在香港是很紅。而且較之陳雲裳是有過無不及。可是陳雲裳來滬而發紫。李綺年效顰却未見走紅運較之雲裳遜色莫及了。李綺年的出身。大家都知道的。她的浪漫作風。似乎較常人為大膽。她的意志很堅強。她腦中想做什麼事。她一定要做到。所以她看到電影事業很發達。而且她演藝高電影明星的生活多麼舒適。多麼快活。多麼受人敬仰。所以她決定要上銀幕了。在聯華公司設三廳時。李綺年認識該廳的導演謂樹桑。經他的介紹。始踏進電影圈。自此展開了她的銀幕生涯。

綺年因為交際手腕靈活。得到各方面的擁護。使她的地位日高一日。儼然執南國影壇的牛耳了。

在南國影壇上。有小生名吳楚帆者。生得風流倜儻。李綺年因她的心目中。漸漸的生長着情愫。而楚帆亦體到。自己要結一位比本身高的女明星是榮譽的。所以樂與她要好。於是兩人的熱度是很夠人羨慕的。但他倆始終是情人。並未結婚。原因有二。其一。綺年結婚恐自己喪失地位。二。吳楚帆是使者有婦的人。初到上海。為藝華合住。起初不慣於上海生活。原因是水土不服。而且她也忘了楚帆。但後來她漸漸的慣了。交際場所上走動。倒較從前有味道。因此她不回去而常沉醉於隱色中。來到上海倒沒有聽見她有何羅曼史。不過。近來盛傳綺年有新的艷史。同時她的終身歸宿。恐怕不久之後。也能給影迷揭曉。至於現在李綺年的愛人是誰。還是一個謎。

電影

影迷為何勝過戲迷

我想諸位一定很坦然的就會答覆。潮流的趨勢嗎！當然這是誰也不能否認的。可是除去這兩層的論調以外。還有幾個很明顯的原因。不妨拉雜的寫在下面。

一、時間 娛樂原本是工作以外閒中的消遣。在人們工作時間多。休息的時間少的場合下。演劇時間的多少。與娛樂頗有關係。而不如電影僅費去兩小時的工夫。就能看個圓滿團幕。尤其循環開演實行後更便利的將劇拐在耳後了。

二、佈景 電影中的佈景。都是吻合着劇情的。譬如有登山的地方。高峰峻嶺。立刻就會呈于目前。有渡河的場面。湍流裡常時就駛起小舟。如果表演一家富豪公館。就能看見堂皇富麗的建築。和耀眼光輝極端綺的陳設。抽芻一家貴戶。就能見茅屋蔽笠中的幾塊破磚頑瓦。使我們目視真景。心擬其情雖然明知它是作劇。而我們卻像身臨當場。又高興。又舒服不似戲劇中。口中雖在高唱着萬緣叢青是山。鞭是水。又遙遠萬里。牡丹放。睜眼看看。台上還是百年不換的幾張桌椅。和又破又髒的一片布幔。又如騎馬值一揚鞭。乘車只一作勢。絲毫沒有令人觸景生情的地方。

現在電影中穿插的情節。都能指出新生途上的轉輸。如『天涯歌女』的悲哀。又如『隨身女俠』和『紅蝴蝶』中的橋頭遇難。智擊落水皆可在無形中貫輸一些新知識。就是這樣細小節段。在當劇中。都是表演不出來的。電影操有這種良機。所以任何怎樣固執的周郎大癖。久之很容易會被化為影迷。並且我也是其中的一個呢！（瑛）

罹患年久的淋病與婦女病（冷症赤白帶）
△百發百中
△保能斷根
△永不再犯
一劑八圓即足
男女患者請從速購服以早登彼岸

吉界獨特的神効秘藥
京城 都藥房淋藥

噴噴好評
本藥爲預防花柳病絕妙之聖藥
主治 男子急性慢性淋疾 一切女子赤白帶下 ...
合資會社 都藥房
全滿總販賣所 奉天江ノ町八 まむし蝮藥房 電話（三）四五五五番
全滿各地有名藥店均有出售

桃夢 一元二角 三圓
奉天加茂町十六番地 木村商行

性美膏 一元 二元
精力減退之人必備回春聖藥
外用防早洩 患早洩病者收效確實

印刷切紙機
刀片零售
大連市日新街二二一番地
興農實業公司
電話三一二三〇六番

粵南万里行
江南風光活現
誘來趣橫生
各書店書報攤均有出售
發行所 奉天大西街三段二〇五 東亞書店
李耀森著

奏効如神
鷄冠蚊香
老牌
殺蚊爲甚麼祇限鷄冠牌呢！
因爲由於特許的製造法精煉而成確係他品望塵莫及之物！
燒燃時間綿長持久較他品合算二成以上
本舖 大日本除虫菊株式會社
當購請必指定雞冠牌

新出品（碍病好司姊妹品）
本劑爲碍病好司之姊妹品。乃根據多年製造碍病好司之豐富經驗。在斯界專門家指導之下。配合諸多貴重原料而製成之粉末濕布藥也。其効顯著持久。用以消炎鎮痛。法至簡便而且安全。
特徵
一、本劑爲微細之粉末。攜帶便利。臨用時。可隨意取必要之量。並無浪費之弊。家庭用之。最爲適宜。
一、本劑在製造之時。曾經設法加工。使其藥効持久。故濕布之持續時間。可以任意選定。
一、本劑使用法簡便。而且安全。
主治 感冒、肺炎、肋膜炎、氣管支炎、扁桃腺炎、中耳炎、僂麻質斯、神經痛、打撲痛、捻挫等。
包裝 100瓦 ... 500瓦 ...
消炎止痛濕布劑
碍病好司散
製造發賣元 二巴合名會社 大阪市東區道修町三
販賣元 武田長兵衛商店 鹽野義商店

盛京時報
晨刊
晚晨刊一大張半
發行者 康德新聞社 新京特別市中央通四三
發行所 康德新聞社奉天支社 奉天市大和區淺間町九號

要買各樣雜貨請去 三中井百貨店 奉天京通九

聖恩浩蕩嘉獎殊功

天皇贈勳國軍將星

張鼓峰 諾孟罕 赫赫武勳榮邀天賞

【東京九日電】此次畏蒙　天皇陛下、以新生滿洲國國軍、在中國事變諸孟罕張鼓峰激戰或討伐熱河省境共產八路軍等戰役、與日軍密接共同作戰、殊著赫赫武勳、頃發出諭旨、對此御贈與最初之勳章或從軍記章、九日、陸軍省及內閣賞勳局、發表如左、而光榮之武勳者中、生存者有現治安部大臣于琛澂上將外一萬二千八百四十九名、死歿者有郝爾羅扎布中校外四百六十一名云、

△生存者

大綬上將 于琛澂

大綬上將 吉興

瑞一上將 王靜修

瑞一上將 王殿忠

重光中將 邢士廉

賜杯中將 郭恩霖

賜杯中將 張文鑄

瑞二中將 應振復

瑞二中將 吳元敏

瑞二中將 王之佑
旭二中將 烏爾金

瑞二中將 王遇甲

瑞三中將 王濟衆

旭三中將 于治功

旭三中將 李文龍

旭二中將 巴特瑪拉佈坦

瑞二中將 王克鎮

重光中將 李文炳

瑞二中將 盧靜遠
瑞二中將 郭寶山
旭二中將
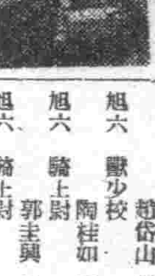
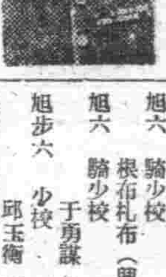
瑞三少將 王永清
瑞三少將 郭文林
旭三少將 馮秉忱
旭三少將 石蘭斌
旭三少將 劉卜忱
旭三少將 甘珠爾扎布

△死歿者

旭五 騎中校 郝爾羅扎布（錦州）
旭五 騎中校 宋全珍（三江）
旭五 步中校 蘇萬方（錦州）
旭五 步中校 楊萬一（吉林）
旭六 騎少校 劉春浦（奉天）
旭六 騎少校 馬天驥（熱河）
旭六 騎少校 白音巴伦（熱河）
旭六 騎少校 根布札布（興安南）
旭六 騎少校 于勇謙（吉林）
旭步六 少校 邱玉衡（奉天）
旭六 步少校 趙基瑞（奉天）
旭六 需少校 趙佑山（濱江）
旭六 獸少校 陶桂如（奉天）
旭六 騎上尉 郭圭興（龍江）
旭六 騎上尉 趙立憲（吉林）
旭六 騎上尉 王臣相（吉林）
旭六 騎上尉 李國良（吉林）
旭六 騎上尉 張德廣（濱江）
瑞六 騎上尉 齊金山（山東）
旭六 騎上尉 羅魯山（龍江）
旭六 步上尉 趙景山（奉天）
旭六 騎中尉 武精賢（錦州）
旭六 騎中尉 卓仁（興安北）
旭六 騎中尉 喬永寶（龍江）
旭六 騎中尉 常福（錦州）
旭六 騎中尉 烏錦阿（熱河）
旭六 步中尉 張鳳山（間島）
旭六 騎中尉 張潤滋（奉天）
旭六 騎中尉 祁銘三（奉天）
旭六 步中尉 關俊福（通化）
旭六 騎中尉 張俊秀（奉天）
旭六 騎中尉 王文哲（龍江）
瑞七 步少尉 孟廣泰（濱江）
旭七 騎少尉 孫佩珩（濱江）
旭七 騎少尉 那遜綽克圖（興南）
旭七 騎少尉 張雲龍（龍江）
旭七 步少尉 富連貴（奉天）
旭七 步少尉 李在田（奉天）
旭七 騎少尉 哈拉巴拉（錦州）
旭七 騎准尉 吉格森扎布（興南）
旭七 騎准尉 圖布屯多永吉（興北）
旭七 騎准尉 阿斯冷（熱河）
旭七 騎准尉 奴拉（興南）
旭七 步准尉 馬樹德（安東）
旭七 騎准尉 安福山（龍江）
旭七 騎准尉 李玉財（興南）
旭七 騎准尉 郭平福（龍江）
旭七 步准尉 盧廣德（濱江）

張特派大使抵南京

空路南飛受彼國歡迎

【南京八日電】爲對汪國府主席訪問我國之答禮、張景惠滿洲國特派大使偕外交部大臣韋煥章以下隨員、八日午後二時半、由大連飛抵南京飛行場、受日華官民多數迎迓、入宿舍迎賓館、

張特派大使聲明 增友好助復興 贊大業固提攜

【南京八日電】抵達南京之張特使、在南京飛行場發表聲明如左、

日前貴國汪主席閣下、正式訪問我國、皇帝陛下爲對此答禮、特派本使、今抵貴國首府南京、回顧滿華兩國國交、前年十一月、由於滿華日三國共同宣言而確立、貴我兩國、爾來基於本然之關係、日增友好、而汪主席閣下訪問我國、更增親善、誠不勝同慶之至、本使以此向汪主席閣下答禮外、並期與貴國官民上下、克盡懷談、百精神物資兩方面、對於兩國協力提攜更趨緊密化上、稍有所貢獻也、而世界今歲於大轉換時代、在大東亞戰下、日本皇軍、卓收赫赫戰績、東亞復興之世運、已告昂騰、全東亞民族一致協力之機運、已告成熟、貴國之全面和平、確信不遠即可達成、一方、侵略亞細亞之美英、東西兩方、屢續敗戰、刻刻趨於崩壞之一途、原來際會此時運、吾等滿華兩國國民、應益相援相勵、向東亞興隆大業邁進、是所念願不已者也、

皇帝頒旨贈勳日軍

自康德四年七月七日至七年四月二十八日 功勞者沐榮恩

皇帝陛下、對於爲達成我國建國聖業盡瘁我國共同防衛及國內治安肅清上樹立赫赫武勳之親邦日本軍人軍屬功績、頃傳出贈勳御旨、此次贈勳、乃對於康德四年七月七日至康德七年四月廿八日間功勞者中一部張鼓峯事件及國內治安肅清關係者、行第一次贈勳、發表對於死歿功勞者岡田茂步兵中佐以下七百七十三名、以死歿之日、分別贈勳、對於生存功勞者中村孝太郎陸軍大將以下六百六名、各予以贈勳、茲誌將官以上之贈勳者姓名如左

康德六年十月十八日令 龍光 大將勳一位 東條英機

康德七年九月二十日令 龍光 大將勳一位 中村孝太郎
康德七年四月二十七日令 龍光 大將勳一位 多田駿
景一 中將 蓮沼蕃
同 同勳四位 岡部直三郎

同 同 山田乙三

同 同 江橋英治郎

同 同勳二位 岡村寧次
康德七年四月二十九日令 景一 中將勳一位 後宮淳

同 同勳三位 塚田攻
同 同 笠原幸雄
同 同勳三位 篠原誠一郎

同 同 荻洲立兵
同 同勳二位 田中靜壹

同 同 土肥原賢二

同 同 中島今朝吾
同 同勳四位 草場辰巳

同 同 小松原道太郎
同 同 酒井鎬次
康德七年四月二十九日令 景一 中將勳三位 濱本喜三郎

同 同 松井命
同 同 中村明人

同 同 國崎登
同 同 儀峨徹峨
同 同 安藤三郎
同 同 舞傳男

同 同 上村清一郎
同 同 安井藤治
同 同 安岡正臣
同 同 澤田茂
康德七年四月二十九日令 景一 中將勳二位 中島鐵藏
同 同 橋本羣
同 同 鈴木重康
杜一 同 本多政材
同 同 吉澤忠男
同 同 齊藤干城
景二 少將勳四位 富永恭次
同 同 田中隆吉
同 同勳四位 前田正實
同 同 藤本鐵熊
同 同勳四位

同 同 同 下山琢磨
康德七年四月二十九日令 景二 中將 內山英太郎
景二 少將勳三位 板花治一
同 同 伊佐一男
同 同 小林恒一
同 同勳三位 豬鹿倉徹郎
同 同 長野義雄
同 同 鹽田定市
同 少將勳四位 奈良晃
同 同勳五位 森田繁正
同 同 十川次郎
景二 少將 伊健雄
同 同 鈴■敏行
同 同勳三位 田尻利雄
同 同 同 松山祐三

同 同 同 牟田口廉也
同 同 後藤十郎
同 同勳三位 長谷川美代次
同 同 同 長野英光
同 同 倉茂周藏
同 同勳三位 橫山紳平

同 同 人見與一
同 同 森本信國
景二 少將 安部定
同 同 下野一霍
同 同 內田孝行
同 同勳三位 高山省太郎

同 同 同 松井太久郎
同 同 村井敏雄
同 同 米山久馬
同 同 麥倉俊三郎
同 同 西村琢磨
同 同勳三位 戶澤二郎

同 同 伊藤義雄
同 同 瀨戶俊二
同 同 大迫通貞
同 少將 町山博多
同 同 森永武雄
同 同 阿邦平輔
上田昶治郎

同 勳三位 馬場正郎
同 同 東榮治
同 同 古閑健
同 同勳三位 大城戶三治
康德七年七月十六日令
景二 少將勳二位 矢野音三郎
同 同 堤夾貴
同 同 畑雄三郎
同 同勳三位 湯淺政雄
同 同 花谷正
同 同 河田末三郎
同 同 武田馨
同 同 佐藤幸德
同 同 阪口芳太郎
同 同勳三位 原田宇一郎
同 同 村治敏男
同 同勳三位 奧村恭平
景二 梶榮次郎
同 同勳三位同 古川武次
同 同勳三位 早淵四郎
同 同 田尻登
同 同 松岡勝藏
景三 千田貞雄
同 同勳四位 吉積正雄
同 同 高橋礒郎
同 同 伊藤精
同 同 船引正之
同 同 堀井富太郎
同 同 中村義明
同 同 末光元廣
同 同 金岡嶠
同 同 池上賢吉
同 同 石毛長藏

而在此同時、對於直接參劃我國共同防衛及建國聖業完遂之木村兵太郎中將以下七中將、傳旨贈勳如左、

康德八年四月十日 景一 中將 木村兵太郎
景一 同勳三位 鷲津鉐平
同 同 波田重一
同 同勳三位 桑原四郎
同 同 牛島滿
同 同 山下奉文
康德八年三月一日 景一 中將 井山政吉

建國功勞者叙勳

第三次叙勳 第四次發表

畏蒙　皇帝陛下、對於盡力完遂建國聖業之功勞者、逐次傳旨叙勳、更關於第三次叙勳、行第四回發表、此次拜受者乃對康德四年五月三日至康德七年七月十五日期間建國功勞者中治安部關係者、曾以康德七年七月十五日令、傳旨叙勳、其內計如左、

一、叙勳者 二、三八四名
二、特別賜品者 五九名
三、賜品者 二、一一四名
合計 四、五五七名

而與此同時、殉於建國聖業之死歿功勞者啓國壽上尉以下二十五名、叙勳如左、

死歿功勞叙勳者
康德八年十二月二十七日令

景五 步兵上尉 啓國壽 康德九年二月七日
杜五 軍需將校 阿久根敏彥 康德九年四月二日
杜五 軍法中校 田部主友 康德八年十二月十三日
杜六 義七
景七 康德七年九月三十日 加藤友光
景七 警佐 中振清
康德九年二月十日 警尉 金華丙
景七 康德九年二月十九日 警尉 出浦讓次
景七 衛生中士 康德八年五月一日 唐景成
景八 警尉補 李鳳
同 同 蘇振江
同 警長 李明
同 同 牟志權 康德八年十二月十四日
景八 自衛團員 馬明芳
同 警尉補 石新齋 康德九年二月一日
景八 營林署技師 江良敏信 康德九年二月四日
景八 警長 王正修 康德七年九月三十日
旺八 警尉補 金光洙
同 警長 安忠烈
同 同 李鏡段
同 自衛團員 盧亭斗
同 同 金完俊
景八 同 池學千 康德九年一月二十三日
同 警尉補 梁瀚凌
景八 警長 祝清和 康德九年二月十七日
景八 警尉補 錢永祿

時論

惹人注目的印度情勢

（李雅森譯）

據傳印度西北部的新德州一帶。勃起反英暴動。節節蔓延。有向新德里方面次第擴展之勢。此外。據土耳其所得情報。又稱近日以來。在錫蘭島也曾屢次有反英暴動勃起。當時由於英國側的武力彈壓。以致發生相當多數的負傷者。不過。對這情形外人是比較模糊的。不必說反英暴動的眞象。就是以從的經過與歸趨。也還未曾詳細的判明。當然這原因是爲於英國側的極力隱蔽眞相深。不到事態嚴重起來而至於不可收拾之際。想窺見這暴動的眞象也許是很不容易的。

然而我們根據錯綜印度內外的情勢來推察。縱令目下全印度人都與這所謂的反英暴動響應合流。那情勢也是自然的演來而絕不足怪。尤其是大東亞戰爭在日本的絕對勝利之下而神速展開。從這時起。印度與印度人。不論在政治上。或經濟上於單純的反英口號之外。而又完全被光復一個『印度人的印度』的熱烈要望所驅使。不過這種自主獨立的要求。將藉力於國民會議派一向所採取的合法手段而行呢？還是即或赤手空拳也要敢走鐵石一樣的團結力做自己唯一的武器而邁進於獲得獨立的大路呢？這是需要聽憑印度人來自由選擇的問題。關於印度人的行使實力。雖然在英國方面是片面的呼之爲暴動。但事實上那在印度人本身卻是爲着完成其崇高至上的天賦使命而表現了他們强韌的意志。

日本大軍在擊滅了緬甸的英人勢力之下。一方面又掌握了印度洋上的制海權。這作戰的意義不僅是使令英國在印度的威信掃地。同時更可以想到印度人的經濟生活。尤其是食糧問題將遭了重大危機。倘一面爲熱烈的獨立慾求所燃燒。一面又復爲饑饉與食糧恐慌所擠迫。則印度到處有英人所指稱的『反英暴動』蜂起。那倒不能不說是極其自然的現象。轟炸機與戰車。現下仍然是掌握在印度總司令魏貝爾的手中。他也許要乘這機會用英國一流的殘酷手法來向全印度彈壓不過從歷史上可以找到證明。打算鎮彈壓與虐殺而從印度人的心中奪消其反英與獨立的意志是不可能的。甘地已經在吶喊『英國啊。快離開印度！』那末。將靠事實來證明的那一天。不是已經越來越近了嗎。（大阪每日新聞）

頭腦明快

虛火上昇、大便祕結
夜不安眠……頭痛……
身體精神均易疲勞

此卽閣下的腦筋已在疲乏叫苦的表現、此時欲勸閣下者、請速服用腦神經良藥『健腦丸』必有驚人的偉效、卽

解消頭痛、整頓大便
降退虛火、惠給甜睡
挽救疲勞、因而記力大加、腦筋清晰如聖

效能
頭痛 不眠症 便祕症 火上 耳鳴 眩暈 憂鬱 腦溢血 常心不平 羊角卒中風

發賣元 大阪 東京 丹平商會

結核食慾

我們治療結核、除須進以相當營養外 更須促進食慾 因爲食慾一旺盛 身體就能漸々强健起來、身體一强健 結核也就自然的痊癒了。

那末要怎樣促進食慾呢？最好要服用「若素」因爲「若素」不僅能調整胃腸，加强消化，使其食慾旺盛，並且含有專治結核成分，使結核可以早癒，所以請患者服用吧

適應症
胃腸諸症 未老先衰 小兒虛弱 營養不良 肺結核

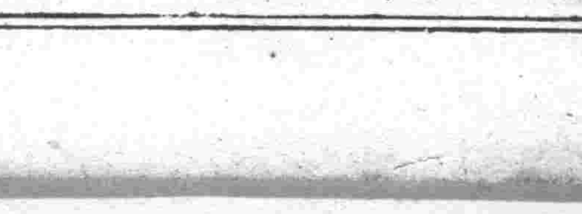
去病延年

大阪市信濃町十七號 若素製藥株式會社

國軍將星榮蒙賜勳

期與日軍防衛國土 協力精進遂行任務

張國務總理恭謹發表談話

圖即張總理

畏蒙日本天皇陛下、於此次中國事變關係論功行賞之際、特對滿洲國軍于治安部大臣以下一萬三千有餘之將兵、賜予御贈勳之聖旨、滿洲國對此恩旨、九日發表國務總理之謹話如左、

拜承

親邦大日本帝國天皇陛下、今對我滿洲國軍將兵之中國事變、張鼓峰、諾孟罕事件關係者一萬二千八百五十名、賜予論功行賞之感恩旨意、

滿洲國軍、榮浴本次事變關係行賞者、已有捐軀於華北作戰之朱中將以下三十六名、而今更畏蒙生存者死沒者、直多數廣大範圍、浴以褒賞之恩旨、拜承此實乃以日滿一德一心、垂覆我滿洲國軍之大御心、唯令人恐懼感激之至、

滿洲國軍自建國以來、蒙日軍躬親哺育指導、對於維持國內治安、或防衛國土、爲日軍之一翼、協力精進、遂行任務、今自畫期的國兵法實施以來、已向第二建軍、邁進邁然之步武、而走上一大飛躍發展之途程、過去御差遣宮殿下蒞滿之際、與皇帝陛下同列親臨特別觀兵式、賜予御閱兵時之感激、近猶懸懸在心、今又浴此聖恩國軍將兵之榮譽實無過於此、故我等益益堅持覺悟、体解日滿如一之本義、一意達成任務、

現下大東亞戰爭、賴精強無比之日軍、亘陸、海、空、收穫赫赫之戰果、今大東亞建設之聖業、展開新階段、實爲吾共榮圈內之不勝欣喜者、而爲達成此一大聖業之重要一翼之我滿洲帝國之主要地位與任務、夙已銘於我等肺腑、故期國軍將兵、齊行透徹建國精神、以奉公之誠、奉副聖旨、同時奉酬皇恩於萬一、

誓與日軍互相協力

于治安部大臣發表謹話

新生滿洲國軍于治安部大臣以下一萬三千餘名之將兵、當此次中國事變間、參加張鼓峰、諾孟罕事件激戰、或熱河、華北地區一帶共產八路軍討伐戰等、與日軍緊密協同作戰、樹有幾多武勳無遺憾發揮日滿共同不可分防衛精神、畏蒙天皇陛下聖恩廣被八紘、對此特賜以御贈勳旨、已於九日經陸軍省並內閣賞勳局、傳達同治安部、浴此輝耀榮譽之受勳者一同、固不待言、即國軍全體、今更爲此深遠無邊鴻恩而感泣、又拜受旭日大綬章光榮于治安部大臣、謹話如左、

中國事變以來、我等之直接參加日軍作戰、不過僅爲一部分而已、原無何等堪誇之功、然竟辱承如斯廣大之聖慮、我等一同不勝慚愧之至、同時唯有恐懼感激深遠之聖恩而已而斂旦之榮譽、固不待言國軍全將兵之光榮、亦無過於此者、故今後國軍當覺悟益益與日軍一心同體、向大東亞戰爭下之北邊防衛的大使命、勇往邁進、以奉副大御心於萬一、

不勝恐懼感激

邢士廉中將謹話

光榮受旭日重光章之第一軍管區司令官邢士廉中將爲一有名之滿洲建國功勞者、於康德三年贈勳二等瑞寶章、今又對赫赫武勳多孫一光彩受贈旭日重光章爲誉譽特派大使張國務總理之隨員而隨行、目下居南京中、談話如下、

重軍之光榮、不勝恐懼感激之至、武人之榮譽、無過於此、惟對無窮之皇恩、只有感泣而已、今爲特派大使之隨員、至盟邦首都南京、余愈益益協力親邦日本、無事完成此大任、同時決定遂大東亞戰下滿洲國軍之責務、深期奉膺榮譽、

吉興上將謹話

畏蒙於此初次之國軍關係論功行賞、賜予旭日大綬章之吉興上將、現居侍從武官長與職、乃滿洲建國之功勞者、頗負盛名、今彼談其恩賞之感激如左、

今拜承親邦日本天皇陛下之宏大聖慮、畏蒙感恩之賜勳、實不勝恐懼感激之至、唯有銘刻日滿共同防衛千古不動之固禊之光榮於肝胆深悟今後當益益奉公國家、以奉副帝恩於萬一、

王上將謹話

當此對新生國軍初次之中國事變關係功勞者御贈勳、拜受勳一等瑞寶章之贈進之現參議王靜修上將、對此可感謝之聖慮、感泣之下、謹話如左、

武人之榮譽無過於此、尤其余曩曾於康德六年畏蒙天皇陛下、賜予勳二等旭日重光章、今又浴此光榮、唯有衷心恐懼感激而已、今爲奉酬如此深厚之帝恩、決心益益鞭撻老骨而盡奉公之誠、

烏爾金將軍談

【海拉爾九日電】過去於諾孟罕事件時、率部下將兵、與日軍協力、確保國境線、樹有赫赫武勳、而今蒙受輝耀之論功行賞之第十軍管區司令官烏爾金將軍、談述感想如下、

雖尚未接到公式之通知、今已感慨無量、余曾於康德三年十二月榮受瑞三之行賞、已萬分感激日本天皇陛下之聖恩、今又以有功於張鼓峯、諾孟罕事件、賜予旭二、更令人不勝感激之至、然假令有功、亦非余自身所致、乃部下將兵一致團結努力與現地日軍之絕大報導所賜、故不以爲賜予余個人、相信係對我滿洲國軍乃至嘉獎從軍將兵之功績所賜者、故爲奉酬此破格之光榮、悟及益益感銘時局之重大性、一意奉戴聖旨、與部下共同向任務邁進、

爲滿洲國不朽之榮譽

我國李駐日大使感激謹話

【東京九日電】對諾孟罕、張鼓峰共產軍討伐等與日軍協力而樹立赫赫武勳之滿洲國、畏蒙天皇陛下傳出賜與勳章之御旨、對此破格之光榮而感激之李駐日滿洲國大使談話如下、

茲拜受對滿洲國軍賜以可感謝之御旨、聖慮之廣大無窮、不勝恐懼感激之至、回顧諾孟罕張鼓峰之事件、又熱河省境共產八路軍之討伐戰、我滿洲國軍舉四千三百萬全滿洲國民總力、與親邦協力完成共同防衛之實、因之予以共產八路軍徹底的打擊、對舉日滿共同防衛之實、對世界顯揚此等精神者、人所共知、嗣後日蘇中立條約已締結、日滿蘇三國關係已得好轉、實不勝欣快之至、蒙貴國之援助、不勝感謝之至、茲蒙貴國陸軍省及內閣賞勳局對當時之滿洲國側功勞者光榮行賞、受賞者一同存留不朽之榮譽同得顯示日滿共同防衛之精神、不勝感謝之至、今後愈益協力、完遂大東亞戰爭所期目標之途上邁進云、

奉市籃球選手 舉開連絡會議

全滿第七回都市籃球對抗、業定於月之廿、廿一、亘兩日間、假撫順市舉行、奉天市之出席代表選手前已規定、業公佈報端、市署体育股期於嗣先代表選手之緊密連絡、商討究研屆期對抗之擔當事項、以期陣容之鞏固計、定於月之九日午後四時、假市署食堂舉開選手連絡之磋商會云、

福昭二陵 國軍奉仕清掃

清朝之太祖太宗兩帝、神鎮之聖地、奉天北陵、東陵、年年有探訪荒廢史跡之旅行者、而在奉國軍部隊、定於十四日、利用日曜日、使各部隊全將兵、終日勤勞奉仕、從事除草、修築荒廢個所道路改修、築堤等、徹底的清掃聖域、以慰太祖太宗在天之遺靈、而當日國婦會員亦出動協力國軍、向奉仕隊以湯茶接待云、

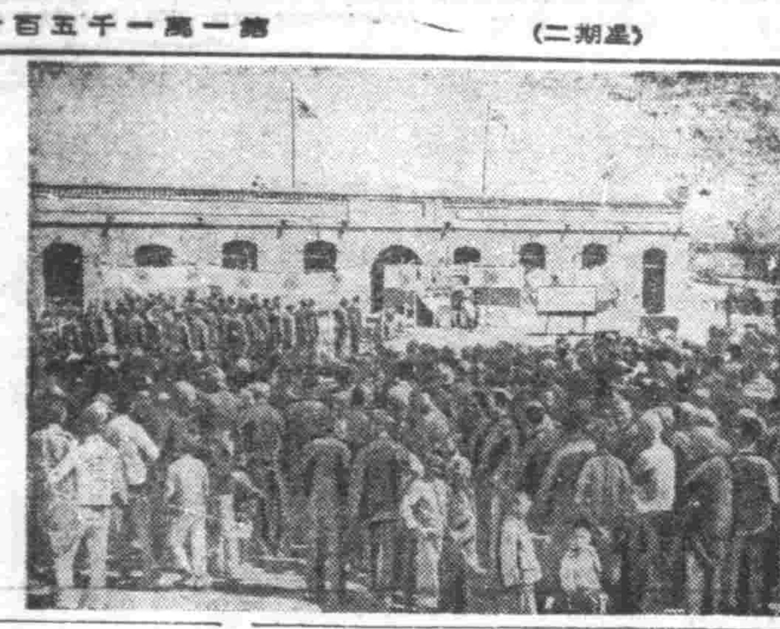

照片說明。吉林省乾安縣十萬縣民爲表示後業之赤誠特向無敵海軍獻納報國海軍機「乾安號」共命名式即於六日午前十時起在乾安縣民教育館前盛大舉行(圖即獻納式場)

全滿軍用犬展覽會 於奉千代田學庭舉行

【新京】遂行近代戰爭上不可或缺之特殊武器軍用犬、其重要性、愈益增加、此唯時、滿洲軍用犬協會主催之康德九年度全滿軍用犬展覽會、十三日土午、在奉天千代田國民學校校庭舉行、此次出場之犬、約一百一十隻、均集各地支部展覽會入選之最優秀犬云、

關於油房事項 省開經濟科長會議

奉天省當局八日午前九時在奉天與亞會館、招開省下市縣經濟科長會議、由平野省商工科長以下農林科農產公社等關係者參加之下、關于油房關係事項、遂行協議、關于康德十年度之直轄油房及小豆餅油房之調整及檢討直轄油房之換業狀能、或一部、分改爲小豆餅油房之適當者之存置案、油房製品及豆餅供與油房所在附近之市縣需要、綏和貨車運轉案、及其他原料分配等、與相當斟酌現地之事情作成縣市縣間無隔意交換意見之後案、近將甚於此案由省方向中央側陳請交涉云、

視察我國飛躍實況 日雜誌記者團來滿

【新京】爲視察建國十年強力成長開拓、重工業、藝文方面、介紹於內地一流雜誌、經駐日滿洲國大使館斡旋而來滿中之日本雜誌記者團一行八氏、南滿視察已終、在弘報處以下關係者多數迎迓下、八日午後一時五十分、乘光號快車來京、八日午後三時、乘遊覽巴斯參觀市內、午後八時、臨諸軍報道部之招宴、九日午前中、歷訪關係機關致辭、午後臨經濟部主催之午餐會弘報處主催之座談會、政府招宴、十日赴吉林見學、十一日離京赴哈爾濱云、一行氏名如次、週刊朝日山下健議、星期每日辻樂一、婦人俱樂部茂木茂、少女俱樂部丸尾文六、新若人高橋重政、主婦之友青木泰男、新青年板倉洋吉、

空務講習會

空務協會市支部、由八日起三日間、在平安國民學校、集在奉日系國民學校之先生三十名、以林茂航空機關士爲講師、開模型飛行機製作講習會、此講習會卒業之先生、更教授兒童製作模型飛行機云、

山崎滿鐵副總裁東上 出席股東總會

山崎滿鐵副總裁、爲出席於廿日在東京舉行之定期股東總會、雖已於九日午前八時二十分、自奉天驛乘車出發經由朝鮮、而行東上、但於出發前、假重役公館、談話如左、

△資金關係於本年度四、五、六三個月間、已完成九千萬圓社債之募集、如與去年度提前發行者、相加尚未滿到年度計畫之年額、故更從此努力實施而最近日本之資金動員計畫、亦告就緒、因此資金周轉於比較上順呈圓滑今後之資金計畫亦大体步入順利之態、

△追加豫算內輸送力之增強、乃追加事業費之豫算、已得監督官廳之諒解再因早得正式認可爲宜故最近豫定

滿鐵本年度預算 將追加三千萬圓

滿鐵、爲期充實輸送力、於十七年度豫算編入所需之事業費額鉅、由於滿洲國、在大東亞共榮圈所占之重要地位、即爲由於國防的見地、或於產業開發促進上、更須強化輸送力、乃決定追加事業費豫算三千萬圓、已呈經監督官廳諒解、近將取以必要之手續、關於追加豫算之資金籌措、因特殊情由滿鐵取以從無前例之特別形式、然此種形式、固爲臨時的辦法、加添追加豫算、則滿鐵本年度事業費總豫額、共達四億九千萬圓、較上年度、約增一億一千萬圓、

青年自興運動 定期舉開例會

奉天省青年自興部、展開積極的運動之成果、各方面正在期待中、十四日午后二時、在協和會奉天省本部長室開催、與部定例地方代表者會議、協議左記事項、

一、對第二回自興大會之批判、並今後之大會運營方針、
二、青年自興部之組織強化及全國統一化、
三、與首都青年自興隊間之懇談會、
四、本年度自興部之運營、
五、滿洲道信政策之研究、
六、其他事項、

奉天省聯協會 參加各地方代表氏名

康德九年度奉天省聯合協議會決由二十日起亘四日間、在市公署禮堂盛大開催、今次鑑從來之省聯合會當有形式之實態、決將提出之議案、於各分科會實行十分的審議、且即勝決戰之實情、加以審議、因之省聯合會指導性亦大、協議員之責任益重、所以今次省聯合協議會、各方面抱有莫大之期待、茲將本聯合協議會地方代表協議員氏名誌之如下、

康德九年度奉天省聯合協議會地方協議員名簿

△復縣 日比野泰男 鄭欣 張周道 △蓋平縣 岡島貞 春原二 于穆九 王晉清 △海城縣 美座時省 馬擷唐 高橋龜吉 李顯周 △瀋陽市 米元英雄 隅清響 何玉昆 楊文凱 △瀋陽縣 李英審 張德一 周毓泉 △鞍山市 中島實之 大塚泰助 栗甲臣 △營口市 金子昌三郎 陳廷玉 原澤光一 李子丹 △審陽縣 岩谷常次郎 李鍾文 張恒才 關懋昌 △遼中縣 寶國棟 李君生 駒金次郎 加藤治雄 △奉天市 八百枝俊夫 宮武榮太郎 高橋保時 加藤政雄 河本清正 孫源河 劉海珊 蔣樹春 張鍵任 大中 程自牧 洪治貫 △新民縣 孫家鳳 △鐵嶺市 藤永小次郎 大住尚三 許進賢 △鐵嶺縣 公連芳 張欽 之 張鵬志 △法庫縣 李澤民 周宗賢 △本溪湖市 成田安正 李如翔 中谷保太郎 郭枝善 △本溪縣 房序五 花陽春 △撫順市 潮田修造 大澤廣三郎 金宮龍武 周欣儒 △撫順縣 葛國忱 三島幸助 曹乃周 △清原縣 徐顯卿 中村明世 △興京縣 闞英環 富翊壁

小西區公署關懷民瘼 規定糧穀小賣店配給班組

▲小西街三段一九號、同村商會、担當配給小西第二分區第一、二、三、四各班組、▲小西街三段二五三號、義通達、担當配給小西第三分區第五、六、七、八九、十各班組、▲北興街二段六二號、吉慶永、担當配給北興第三分區第七、八、九、十、十一、十二、十三、十四、十五、各班、▲北興街二段一〇九號、永吉棧、担當配給北興第四分區第一、二、三、四各班組、▲北興街二段一〇〇號東光商會、担當配給北興第四分區第五、六、七、八、九各班組▲北興街三段一九五號、大友糧業、担當配給北興第五分區第一、二、三、四各班組、▲北興街三段一九一年興隆成、担當配給北興第五分區第五、六、七、八各班、

瓦房店回教分會長 昨來奉慰問在營兵

滿洲回教協會瓦房店分會、爲明瞭奉負日滿共同防衛之大使命、守護北邊、日夜奮鬪、衷心協力東亞大戰之國軍現況、遂於五月卅一日往訪回教之奉天北大營騎兵第三十九團營、即分會長劉宜春氏以下三名、一行往訪回教兵營、對部隊幹部致慰問之辭、並會見瓦房店生人之回教兵六名、而對國兵、與以〃宜毫不爲後顧之憂、而精勵於戰時下軍務〃之激勵之辭又劉分會長特代表分會、向部隊獻納慰問金貳百圓、聊表慰後回教之國民之微志、一行當日與部隊幹部、同進午餐、欣然歡談、比參觀兵營後、乃就歸途云、

警務科轉飭各署 實施物價取締

【北鎮】縣警務科經濟保安股長鮑德文氏、爲期安定、低物價徹底起見、特於六月一日轉飭各警察署、經濟總動員、實施物價一齊取締、而免奸商暴利云、

梨園激到名伶

【北鎮】縣城安慶大舞台、又由其他大埠到著名坤伶月影張素闕三歲紅等數人、擇日登台獻技、以廣招徠云、

副市長更迭

【鐵嶺】副市長齊藤直助氏、依願退官、業蒙允許、日前假新世界飯店、舉行宴會、以資送別、市署職員多數參加、後任者爲小柏令朝次郎、不日即可到任就職云、

檢查自轉車

【鐵嶺】市警務科、實施檢查自行車、按派出所管界分區檢查、由六日起計五日間、本年度車捐三圓六角、須於檢車時繳納、如缺少車燈及設備不全者、即認爲不合格、望一般商民、早期準備云、

審定磚價

【鐵嶺】市當局爲謀一般建築福利計、由經濟股公定磚價、由五月一日後澈底實行、紅磚每塊二分六厘、青磚每塊二分五厘、使用者可向磚場取用云、

配給面粉

【鐵嶺】本邑配給當局通知各區所傳知民戶、各持通帳到專賣局領取面粉、每人配給二斤、一般人民聞訊之下莫不蹴躍前往領取、以致人數衆多、甚形擁擠、竟恐落後、領不到手云、

會期 六月十日起公演
場所 奉天市萩町千代田公園前
每日 晝十一時三十分 夜五時三十分
日曜 午前九時開演
總員 百六十餘名
場內 大天幕移動劇場 收容五千人
綜合化學與藝術之大移動劇場 百六十餘名一絲不亂統制下表演空前妙技

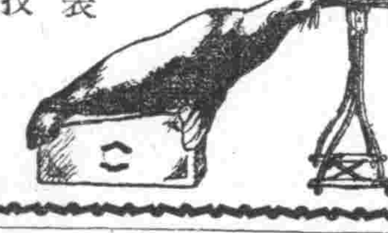

科内 惠慈
義乃頂工博学醫
療電線外紫短波超視透聽器線光思發
備完室病實充驗化
奉天大西關西成里 事務所 病室 電話2 7096 7100

奉天市大西關大什字街口路北
普明醫室經售 男子腎病良藥 固本養腎丹
專治遺精滑精
定價每盒七圓內裝十袋十日用量外埠函購請由郵局掛號滙款每盒加郵費四角服法購約時附有詳細說明書獨家經售並無二處函索說明書附郵票六分

萬人油
頭痛 痔瘡 氣管支炎 肩凝 疼痛
地球牌

南市場 國際 GEKIJOO
今天又是隆重貢獻
公演日期 六月六日 七日 八日 九日 四天
全國男女五十餘人
寶城樂劇團
東寶吉本直屬歌舞隊
特別興行 長短期待券一律優待無效！
同時電影 春風野草
下期預告 一般一律二圓 春風野草
電話(二)一六二一番

城內中街路南 光陸 CAPITOL THEATRE 電(四)三六三三
七日 八日 九日 滿映協會新片 (春風野草)
玫 尹輔 隋 主演
下期 大破 隱身盜

小西關電車路 亞洲電影院 電(二)三七九一
九日 十日 十一日 十二日 國華公司 偉大巨片 鐵弓緣 李麗華主演
下期 胭脂

大西關五斗居 天光電影院 電(二)三二七八
九日 十日 十一日 新華公司 偉大巨片 大鬧寧國府 顧蘭君主演
下期 協和劇團

北市場 雲閣電影院 電(二)五三五九
九日 十日 十一日 十二日 古裝 新版 司王 貂蟬 顧蘭君 金山 主演
下期新片 胭脂

勸業商場內 光明電影院 電(四)二一八八
六月六日 七日 八日 九日 上海滑稽明星此去恐來時不易 尤光照離滿最後紀念
節目每天更換電影短片電影與劇循環開演
下期 春風回夢記

五斗居胡同 金城 有聲電影院
最後一天 黃天霸 新版
下期 玫瑰飄零

婀閑好萌是調經健身的良藥、凡屬女性結婚期的諸種月經障碍以及閉經期婦人的頭痛 腰痛等症狀、莫不可由本劑簡單治癒而享受女性健康的幸福。
本劑有片劑粉劑栓劑膏劑及注射液。
各大藥房 均有經售
發賣元 滿洲武田藥品株式會社
(オパホルモン)
2—13
女性荷爾萌 婀閑好萌

歡迎主顧 大連 裕和旅館 優待團体
東鄉町十五番地・電二三八九一

凌雲醫院
內科、外科、產婦科、小兒科、眼科、耳鼻喉科、皮膚花柳科、X光科、
附設齒科 女醫師 錢郁文
一般治療及技工
院址 奉天市大西門裡郵局後身 電話四三五一一號
分院 奉天市大西門裡路北 電話四三〇〇四號

神力超群 強利比兒 藥片

淋症化膿性疾患從此滅絕
只藉內服藥力直達病源深處殲滅淋菌搗毀菌巢止癢止痛消除腫脹
淨化淋絲、澄清血尿、輕症一日半、重症三五天、完全治癒、短期間顯收美滿奇効！
其他一切隨伴淋症而起的各種化膿性疾患、亦皆有同樣的偉効、乃因本品確係純粹的雙連氨苯磺醯胺製劑與其他名貴藥物精心配煉而得的相乘作用所以偉力驚人、遠勝他品。
「強力比兒」具有獨特優秀的効能、歷史悠久、堪稱淋藥中之覇王、各地大病院、專門醫家、以及臨症實驗者正在熱烈的讚賞採用中，
主治 ●急性淋症 ●慢性淋症 ●尿道炎 ●副睾丸炎 ●中耳炎 ●膀胱炎 ●扁桃腺炎 ●女性淋症
各大藥房皆有出售
竹村製藥廠出品 大阪市東區南久太郎町
180

「農村風景綫」攝於奉山線高山子附近

開催軍人後援會遺族懇談會
謀將士無後顧之憂
當作積極援護事業

【熱河】當此大東亞聖戰之下、對於守北邊之日滿兩軍第一線將士、擬酬其獻身奉公之努並謀其遺族生活之向上、使無後顧之憂、而專心報國起見、熱河軍援會辦事處、於日前召集軍人遺族開催官民懇談會、業誌前報、屆時參加者、計有軍人遺族五十餘名、及各機關代表三十餘名、同時有喇叭隊等參加、在聖典之下、榮譽洋溢豪壯異常、而懇談成績、亦極良好、閉會之後、又演忠勇報國之劇、(鐵心獨等)以助餘興、頗稱盛極一時、惟自國兵法實施以來、熱河已送出第二屆國兵入營、而後援會所負担之援護資金、實達相當之鉅額、至於政府之補助金、因種種關係、亦不能盡數期待、鑑於此種現時之下、本年度熱河縣擬以二萬五千元爲目標、着手募集、尚望本縣街村愛國之士、源源資附、並希各贊助員亦多多醵金、盡表後之赤誠、達軍援之義務、此次懇談結果、頗能喚起國防之思想、及要扶助者之援出而能進行援護實施之方針、對於軍援使命、及國防前途、實堪期待云、

巡映委員會 實施定期巡映

【通化】通化地方巡映委員會、本省定期巡迴映畫之實施、決定自本月十日起、至十八日止、特由巡映中央委員會派遣班攜帶滿映出品之(她的秘密)大砲(滿映月報)、(兒童滿洲)、計四部有聲電影片、巡迴上映地點、及日程如次、十日柳河、十二日、鐵廠子、十三日、輯安、十五日、八道江、十七日林子頭、十八日臨江、十九日大栗子、

播種期已平安渡過
祇可待候豐年
辻農林科長視察歸來談

【吉林】全省下一齊開始之本年度播種狀況、依實行增產之省下全農民的拼命努力確見有預想以外順利的成績、早即完成九成程度的播種、而殘余者概均能於「端午節前、即六月中旬、播種均告完了、又被憂慮之天氣近數日來、亦屢降好雨、農民均非常安樂、今特談視察播種狀況、而已歸來之辻農林科長、談話如下、

已確見京吉國道間播種狀況所謂豫想以上之好成績、主要農穀類之播種、亦殆告完竣、僅有少許蔬菜類尚未播種、此等概於六月十八日之端午節前、可能完成、又今多因降雪少、水分不充足、作物之播種、爲特水田、灌水雖不十分充足而近數日來、屢降好雨、農民等均非常快樂、此後滿洲入於雨期而播種時已平安渡過、祇可待候豐年云、

安東教區 於鳳城舉行結成

【鳳城】宗教之新體制基督教之東洋化運動、全滿基督教一圓之統合、計全滿分爲八教區、安東教區、於九日午前九時、於鳳城舉行結成式、企教區結成後、指導監督省下四十九處基督教會廢却從來之天國理想、邁向大東亞共榮圈之建立、同結成式當時、並任命教會長並其他役員云、

頒發勤勞奉仕感謝狀

【合安】縣署正副縣長、對於建國十周年紀念事業、各機關首領、各職員、男女學生等之勤勞奉仕期間、率先工作、不辭勞疼、堪爲嘉許、是以由建國十周年、地方親典委員會、監視總章及感謝狀、頒發各勤勞奉仕者於昨四日由委員長于縣長、隆重舉行、按名給與云、

慶祝建國十週年 哈市舉辦花火大會

【哈爾濱】市公署、以本年七月一日之紀念日適當慶祝建國十周年慶祝行事之一而特盛大舉行、乃擬定「花火大會、」目下已與警務局、觀光協會聯絡共同舉辦、屆時將邀請全滿各大都市首要、來哈參觀現已開始籌備一切、想屆時當有一番空前盛況云

爲確保生產力並謀國民生活安定
安東市縣 貯蓄目標分配額決定

【安東】爲對處大東亞戰爭勃發後之新事態、以求確保生產力之擴充、與財政之運行、並防止物價之昇騰、謀安國民生活起見、安東省國民貯蓄實踐委員會、關於本年度安東省下各縣市、國民貯蓄目標分配額、大致依左記決定要望省下各縣市委員會以該目標額之郵政儲金郵政生命保險、銀行貯金商工與農合作社、存款、大興儲蓄、無盡會社存款保險會社、準備金會社員積立金之各項目之投入、計算各機關積極的貯蓄增加日昨通令省下各縣市國民儲蓄委員會、遵照辦理以期達成所期之目的、

△各縣市貯蓄目標

安東市	四〇、七一五
安東縣	三、五五七
莊河縣	二、七五二
寬甸縣	二、一四四
桓仁縣	一、三四〇
鳳城縣	三、七五二
岫岩縣	一、三四〇
合計	五三、六〇〇

單位爲千圓

日滿市民同日開催
健民運動講演會
△普及趣旨願市民實踐

【大連】關東州健民運動、自本月八日起實施、大連市爲期趣旨普及、並望七十二萬市民協力實踐計、特開催講演、及映畫會、日期始初日本人側定於九日、滿人定於十日、後以各種關係、日本人側延一日、即與滿人同日施行、日人側當夜七時起、開催於東公園町協和會館內、由榮藤州廳衛生課長講演後、放映影片、滿人側、當日午前十時起、於市內奧町安濟舞台開催、參會者奉公聯盟分會長、及分區長云

農作棉布將發到

【合安】棉布配給所、對於春季到來各種棉布業經縣經濟股之指示、已按縣境十三街村、妥爲割當、按戶配給十三尺、尚稱元活、茲訊棉花工廠、八年度下季、配給農村種棉戶之棉布、現已奉到訓示、約於本年六月下旬、發到農作棉布、一百五十件、計需欵六萬餘元、昨該廠長已與棉布組合所、張組合長、提示準備欵項、以便屆期領取、並擬仿照去歲一般種棉之戶、妥爲開票配給、聞此佳音、莫不喜形於色云、

鼓勵市民愛林思想
特印愛林防火畫報
分發各機關張貼各處鼓勵

【通化】市當局爲期鼓勵市民對愛林之思想向上並協力達成綠化運動之完璧、及山火延燒之利害、防止之注意計、特製定愛林綠化及山火防止之畫報、向各機關配送並張貼於市街衢諸要點、以資市民觸目驚心而注意云

遠後之赤誠、達軍即開始運動、到午後四點、方始散會云、

教育界人員福音

【西安】西安縣公署當局前者爲體恤教育界人員計、特向省當局及上峰呈請與教育人員增薪、近聞蒙上峰照准最多者加薪十二元、其餘爲、三四六九元不等全縣境增薪人員共爲二百六十一名、自康德九年一月起至現在共需欵三千零二十餘元、各教育人員均喜形於色、際此端陽節近、需錢孔殷之時而教育人員得此追加增薪欵額、誠爲清苦界服務人員之福音云、

(爲期)建設高度國防國家
必須集結國民的總力
中央統監部對全國十一市縣
奉公隊在首都實施短期訓練

【新京】爲期建設高度國防國家、必須集結國民總力、萬衆一心、以完成國民總力戰、是以協和會、對於義勇奉公隊之練成不遺餘力、茲者協和義勇奉公隊中央統監部、伴隨義勇奉公隊之重點市縣運動、特對全國十一個市縣奉公隊中滿系幹部自十日起至十九日止、共歷十日間、於新京南嶺奉公隊中央幹部訓練處實施短期間之訓練、此次受訓練者、計有首都七、奉天七、哈爾濱七、牡丹江五、佳木斯五、撫順二、北安二、齊齊哈爾五、海拉爾三、吉林五、東安二、共計五十名、十日午前十時、舉行入所式云、

少婦服毒 輕生堪憐

【鐵嶺】鐵道西分所管界、興隆大街五五號之三、住有馬玉山充某料理店傭人、伊妻張氏、於昨早五時許、不悉何故竟服毒(托子藥)身亡、當經王檢察官及楊股長蒞場檢驗純係服毒、並無異狀乃令掩埋、遺有幼女、葡萄慘中、極堪憐云

公定價格統工資

【鐵嶺】時屆盛夏、正耕種之時、農家多需用工人、但忽一般無智者、高價募利、由市當局制定工資價格如下、除草期收穫期每日工資、不得超過二元七角、如違反以上規定者處三年以下徒刑、五十元以下罰金一般農民注意云、

排球對抗比賽 決於八日舉行

【通化】恭迎建國十週紀念之佳年、與新興通化市制實施之佳期、大東亞聖戰勝利之今時、治爲健兒鍛鍊身體之時、通化縣公署各科職員、振奮蹶起、以科爲單位、組成排球隊、將於本月詔書奉戴日之午後一時於縣警察訓練所院庭中、舉行各科排球隊對抗比賽會云、

慶祝建國十週年 隆重舉行運動會

【庫倫】朔我滿洲帝國、自肇基之始、現以達到十個年期、幸日滿兩國、一德一心、東亞民族、享受無上光榮幸福、庫倫公署、以慶祝建國十周年爲榮幸、於昨舉行運動會、是日市街張貼標語、各學校及民族等、同集於優級學校運動場、約集萬數餘人、稱如未有之盛況、首由旗長參事官、率衆舉行慶祝典禮、次則演述時局之景況、友邦皇軍戰勝、偉大之武功、東亞將來之光榮、望民族等、各安生業、以盡

一大豪快登山隊編成
將登我國發祥地靈峯長白
(佐藤科長爲隊長自七月十三日起出發亘十日間)

【通化】省公署當局、准於建國十周年、辦理克服時局行事並養爲增強體格計、乃計畫至滿洲帝國發祥地靈峰長白山登山之舉、日期已決定自七月十三日起以十日間登長白山、此登山之經路、決定爲二、一者自臨江經基點、郭邊江至長白山、佐藤總務科長爲登山隊長、阿部臨江副縣長爲副隊長、十三日集合於臨江、十四日由先發隊出發十五日本隊出發、第二經路以長白爲基點、途經較家溝、至長白山、此隊由古川長白副縣長爲登山隊長、有本參事官爲副隊長十五日集合於長白、十六先發隊出發、十七日本隊出發、廿日至山頂與臨江登山隊會合、廿二日到着長白、此山之高凡八十六基羅、此兩登山隊之參加者約五十餘名、加之警備隊與運搬夫等約百名、並有協和青年團義勇奉公隊之參加、惟每人須交納會費卅圓以爲經費云、

六月中州民防空陣
將行實戰的大訓練

【大連】州內各警防團、於四月警防團規則施行細則改正公布、於各警察署指導之下、因依順應實戰體制、正急行改編、此程大體完訖一方上月下旬新公布之自衛團規則、而行業者之各自衛團、其整理之強化、刻將完成、因民防空之防護大完、則各堅固州內各警察署因鑑於是等民防空主力陣、體更加訓練、自六月以降開始實戰的訓練、大連大廣場署、與此相呼應、自六月中亦施行訓練、講習、以行警防團自衛團之各種教育並預定中旬行團員觀察飛行場、并市內重要施設、對於防空重要性、更治一層認識、至於各自衛團個別分別教練、日期各警察內皆有決定云、

滿洲海運 首腦部決定

【營口】滿洲海運會社已於本月一日在營口市經定區域、滿洲國唯一之海運會社、新事務所開始業務、當此時局下重大海上輸送之衝、對支社、支店之設置等現正考究中、關於業務機構總務、營業、船舶之三部及大連支店首腦部決定如左、△社長小川亮一△副社長李子初△常務取締役山中政三△取締役王季藥、葛傅禎、呂齡卿、鄭功彭△監察役野口三郎、趙松年△總務部長大崎唯一△營業部長加藤敏彥△船舶部長新井蕭△大連支店長平岡卯太郎

警尉昇格考試

【營口】亘昨今兩日在大石橋縣青年學校實施之營口蓋平、海城、復縣一市三縣警尉補警尉昇格考試、營口警務處由各科選拔之優秀警尉補石傳章、蔣樹芳、解景海、劉忠霖、金久豐、于生貴、張來儀、李永官、李海潮、王紹武、馬鳳峰、木村健一等十二氏於昨八日搭午前六時四十分發列車赴奉受試矣云、

趙百祥君 榮膺興農部獎

【北鎮】縣城西大街本記棧財東趙百祥君、年逾而立、品端學粹、對於經濟道德、產業開發、非常有研究、早已膾炙人口、無煩贅述、茲聞以歷年種黃煙得法成績優良、異乎群儕、竟蒙興農部特別嘉獎、授予獎金一封獎狀一份藉資鼓勵而旌卓異、若該趙君者、誠可謂之協和國民產業中堅人才云、

藥王誕辰西大廟會
亘五日間盛大開催

【營口】一年一度之藥王誕辰循例仍於市西天后行宮舉行、茲經多日之籌備業已就緒定於由今九日(舊曆四月二十六日)起至十三日亘五日間盛大舉行、在此五日間除大開廟門、以便一般善男信女隨時參拜、並於每天午前午後兩場演唱佳劇、表演前朝忠孝節義用以警悟一般民衆同歸良善、但願天公作美氣朗風清俾各遊客得以暢遊是爲至幸云、

辦鄰組長講習會

【西安】縣公署、西安街公所各當局以現在爲高度國防時期、所有人民應用必須品皆爲配給制、其鄰組長爲傳達周轉之中堅若不澈底配給殊難圓滑、經街公所行政課長李旭滄、行政股長張文達主辦、鄰組長講習會、將縣城內各鄰組長講習一周間俾配給圓滑云、

一場小火警

【熱河】本街自春及夏、並無一件火警發生、原由警察努力活動及指導之結果、每週春風狂呼之日、警察署嚴署長、爲事前豫防計、隨時傳諭住戶商民、謹慎炊事以故無妄之災終未一現、乃於昨午後三時、本城東大街東興客店、不知何故失愼、突由院內發生火警、將柴垜燃燒、其勢滿滅難以營救、而軍警及消防隊同時出動、馳往現場、先以水龍施救、於事無濟、當由軍方發令一齊舉其所持之鐵鍬、將火立時撲滅、幸未延燒房屋、誠幸事云、

電業支店長榮轉

【營口】此次榮轉齊齊哈爾之電業營口支店長樂谷晏藏氏、於十日午前十一時二十五分發列車赴任、

期警官素質向上
省下警官實施教養訓練

【安東】爲期警察官之素質向上、並省下警官警察教養訓練起見、省警務廳松井教養、長田原教養股長外三名、將於六月九日至廿日赴桓仁、寬甸實施教養訓練其日程如左六月九日安東發─桓仁縣

十一日　縣城警察署縣警務科教習所
十二十三日　拐磨子警察署
十四十五日　沙尖子警察署
十六十七日　二戶來警察署
十九廿日　八里甸子警察署

假谷大臣來安之機
特開時局講演大會

【安東】當田席十日之晉仁資金安東省地方審覽委員會懇談會來安之谷民生相、協和會本部以此機會、於十一日午前九時假協和會館召集講系市內分會員、奉公隊、青少年團國防婦人會、市內滿系住民、由谷民生部大臣出席講演、開催時局講演會云、

錦州產業之期待

趨於明朗經濟建設
在日滿國旗下轟轟烈烈之進軍譜

夫日滿一體、克服長期戰必以「獲得物資」與「動員」爲先決條件、寶庫錦州省、今已須打開重重門戶啓其秘扉矣、蓋貫徹聖戰及建設東亞新秩序偉大事業之秋、研究錦州省實態、誠我省民爲將來偉大建設所應負之重大使命也

錦州省長 王瑞華

錦州省次長 篠原吉丸

茲以有悠久歷史之遼東遼陽並遼西古都錦縣(錦州市)爲中心、省下各縣均頗繁盛、乃至滿洲事變爲東北政權、揭反滿抗日之轍於此地設滿政府、鳥合各地兵匪擾亂地面、一時人心騷然、極度動擾、加以治安秦亂、民生困乏、於是向京、津方面避難者層出不窮、致市景瀛條死氣日甚、幸該政權不久崩潰、日軍入城、驅逐建新國、當局急圖恢復治安、奠定王道政治、使民衆安居樂業、爰是避難民衆、欽慕王道、思歸樂土、陸續復還、軍現昔日盛況、於事變當時、無人口調書、難明確實數目、及至建國十年、住戶按年激增、現在已至十五萬戶、達四百四十六萬人、次於奉天、吉林、濱江、佔全滿第四位、據調查所得、平均一平方公里爲一〇八人、次於奉天、政區於建國同時係屬於奉天及熱河兩省、至康德元年十二月一日、地方制度改革之際、由奉天省內劃出錦縣、北鎮、黑山、台安、盤山、綏中、興城、錦西、義縣、彰武、等縣及熱河省內劃出朝陽、阜新兩縣、遂錦州省乃告誕生、其後又添設錦州市、吐默特左旗、左旗、中旗同時阜新縣亦改劃爲阜新市、現在計二市、十縣、三旗、爲產業文化兩擬重點之省區、似此驚人之發展、今後正且方興未艾、地勢氣候治安錦州省位於我國最南端、其形狀頗似不正之菱角由東北向西南、東接奉天、南臨渤海灣、西北接壤熱河、爲興安南西兩省之脊後地、西南一角、倚長城爲境、毗連華北、占政治、經濟、交通、治安上極重要地位、地勢概觀東部無山岳之台安、盤山兩縣、爲阿爾加里性土砂層、及草原地帶、並彰武縣之一部砂地、西部、形成山岳地帶、中部地方與海岸線相對、形成遼西平原、有山河、海、島嶼、及平野、地形變化複雜、富有日本地勢徵象、氣候因中部與海岸相對、受海洋氣候之影響、氣候之姿差、故比較溫和、極似大連、由解氷期至夏季、無大變化、所謂蒙古風黃塵萬丈、天日昏暗之亘風天氣、實甚罕見、故居住適宜、勝於他省、治安方面、於設省之時、土匪約五千名、橫行境內、經日滿軍警、不斷討伐、已全數肅清、還來治安、日臻鞏固、堪稱全滿之冠、

產業

錦州省因氣候地理優越關係、故一般農耕、極爲佳良、並特別適於培植棉花、葉煙、洋麻、煙麻牧草、更因極近海岸線、故海產資源、亦極豐富、但終未脫原始漁業形態、邇來經漁業開拓團逐次改進、始已現出曙光、對於產業增產、亦急急進行改善、在指導監督之下、產量日多、考省內地下資源、除台安、盤山、北鎮以外、無一縣豐富之埋藏、其種類東洋ザール阜新之煤、炭金、銀、銅、鉛、鋅、亞鉛鐵、滿俺石灰石瑩石、硅石、石綿、石油及其他多數產物、對重輕工業如前記各項、資源之開發、因交通網之急激維大規模行將完成近代工業地帶、達成輝煌使命、

錦州省之陣容

省長	王瑞華
次長	篠原吉丸
參事官	松川吉治
〃	江川廣
總務科長	野澤正維
人事科長	〃
財務科長	林不壽男
會計科長	關宗鬪
民生廳長	陳蔭翹
文教科長	柴田信次
民生科長	徐謙德
保健科長	孫孝思
勞務科長	庄野數彥
警務廳長	中島健治
警務科長	山口清勝
警防科長	杉本甲
特務科長	伊藤正
保安科長	艾定一
經濟警察科長	欠員
實業廳長	李葆華
農林科長	長谷川幸市
殖產科長	安松胖
建設科長	西澤美則
地政局副局長	欠員
地政科長	臧塞正
業務科長	續勤正豐

錦州市勢之期待

踏明快之韻律
邁向近代都市之途

【錦州】位於南滿遼西之一角曾爲唐堯時代繁榮都市、不但氣候風土適宜、且交通、文化亦甚優越、加以步踏現代東亞新秩序建設之明快韻律、業完成近代都市形相、濃蘇黑霧下更形成滿洲工業重要之樞轄、錦州市民、此際尤當深解此意、向發展途上躑躅邁進、則錦州市之前途殊堪期待也、

沿革

錦州命名遠至四千年前、當唐堯時代、興遼東之遼陽、遼西之錦州、均號稱古代都邑、其後歷經周、秦、漢、魏、隋、唐之勢均沿襲名及至一千一百年前遼代曾以此處始有臨海軍之施設、錦金元對此始有錦城之設、即現下施行拆除中之錦州城垣也、此乃約四百五十年前、當明洪治十七年之事、明滿洲事變時、以張作相爲主帥之錦東北政權一部據此作反滿抗日之神扎地、但不久即行消滅、及至建國而還、民衆慕王道樂士、陸續來歸、繁盛有過於前、康德元年十二月一日、始有錦州省制之設置、同時省公署亦成立、康德四年十二月一日市制實施、是爲現在之錦州市、

地勢

錦州市之面積、約一一五、平方公里、其緯度略與日本青森市相同位極接近渤海灣因此氣候溫和、極似關東州、嚴寒最盛多期、氣溫平均零下十度上下、決少零下二十度之時、

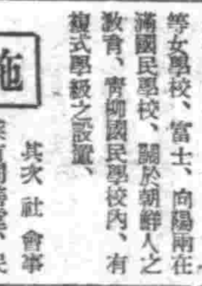
錦州市長 馬駿聲

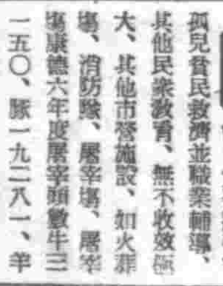
錦州省副市長 疋田拾三

教育

於此可一瞥錦州市之諸般施設、對於教育方面、盡人皆知錦州係古代都邑、接近北京、又清代大官、多出身於此、故對教育夙從古即較發達、兒童就學率比較更多於昔日、達最高率、現在公立九校內七校有日系教員之配置至於教育方針、則爲

一、日滿一德一心不可分關係之理解徹底
一、民族協和之精神涵養並實踐
一、國民精神之涵養道德性之陶冶
一、東洋道德之發揚
一、實學實務之尊重、勤勞愛好之精神涵養、
一、體位之向上、
一、教育之地方化實際化、
一、教師之實質向上、
一、設備之完備、

基於上記各項建國精神、及訪日宣詔之趣旨、日益向教育發展途上邁進、又日系側教育機關、如錦州市青年學校、錦州中學校、錦州高等女學校、富士、向陽兩在滿國民學校、關於朝鮮人之教育、青柳國民學校內、有複式學級之設置、

施設

其次社會事業有同善堂、民衆教育館紅卍字會、太平慈善會與貧民救濟並職業輔導、其他民衆教育、無不收效極大、其他市營施設、如火葬場、消防隊、屠宰場、屠宰場康德六年度屠宰頭數牛三一五〇、豚一九二八一、羊六八四七、由此可判明市民之食糧、已逐次向上、

人口

基於商工業都市之躍進、故全市人口、日趨增加、當事變混亂之際、均向北京天津方面避難、彼時人口激減至五萬內外、其後依據急速發展、驟然形成人口膨脹之勢、於康德四年、突破十萬、現更增至十四萬一千七百餘名、而日人之增加率、更極顯著、昭和六年事變同時、日人僅十二戶、四十三名、至昭和七年日軍入城之際、激增至五百名、當市制實施(康德四年)昭和十二年突破九千名、本市六月末依市戶口之調查、滿系爲一三三九三六名、日系爲一九六四〇名、鮮系爲一、五四四四名、其他外國人二一名、計一五五、一四一名、康德四年十二月一日市制實施以後、市營各收入機關、無不澎湃異常、康德五年度、六年度、七年度、各年預算、無不增額、

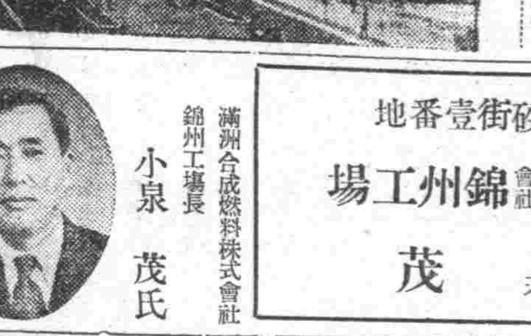
錦州市中央大街

都邑計畫

錦州市施設之表面觀、如右記所示、所謂都邑計劃之事業、由康德四年市制實施前二年之康德二年起、即訂有十五個年計劃大体做傚國新京建設之精神、造成生產的有機的都市、由康德三年至康德五年度、三個年第一期事業之起債額、壹百五十餘萬圓、事業收益金二百七拾餘萬圓、消路、排水路、公園等諸種施設、其他宅地造成、已一併施行、第二期事業、以人口四十萬爲目標、康德六年度起三個年繼續事業費、起債三百萬圓、主要擴張工場基地、對北方居住地域之擴充、並以小凌河岸爲方面、劃爲市街區域、本年即入第二期計劃事業之最終年、大工業都市、亦自已經一新、現仍繼續源源進行事業中、

產業

如斯錦州工業都市、已踏出強力第一步、對他方產業方面、由於古代即爲農產、商業市場、商業繁華之都市、是以第一農產事場之錦州、前途誠堪期待、伴隨熱河鐵道之完成、錦州毛皮市場、更現空前盛況、然自康德六年二月度革統制施行及循追錦州市革品稍見低減、

金融

其次金融狀況、事變前金融商業機關、依其投機取引之失敗、再加受有空前大水災之損害、以致皆勞倒閉、商戶破產者層出不窮、農村困苦、達於極點、此際恰迎大同元年、建國後因開發建設之進展、始有之繁榮、市公署前記係佔遼西主要位置、錦州市之概要、最後可一覽市公署之陣容及職員之狀況、市公署機構一處十二科備人以上官吏計七二三名、加其他機關學校總計一、一一一名、此外有衛生隊、及工務科備人夫等約三百名、全員皆依據非常時局下興亞之步武、一致向市政徹底發展之途上躍進、

錦州市大嶺區高砂街壹番地
滿洲合成燃料株式會社錦州工場
工場長 小泉茂

滿洲合成燃料株式會社 錦州工場長 小泉茂氏

滿洲馬事公會
錦州賽馬場
事務所電話 三四五六番
賽馬場電話 三二〇六番

滿洲馬事公會 錦州賽馬場
場長 青山秀一
自宅 青山電氣工業所 電話 二〇五九番

慶祝建國十周年

錦州金融協會
奉天商業銀行錦州支店
大興公司錦州支店
滿洲中央銀行錦州支行
滿洲興業銀行錦州支店
滿洲實業振興株式會社錦州支店
錦縣興農合作社
錦州無盡株式會社
錦州商工銀行本店
錦州商工金融合作社
錦州省興農合作社聯合會

健步如飛踏破百廿公里

第八回京吉驛傳馬拉蘇大會

寫真說明

（1）在松花江岸力跑之各選手（第一區）
（2）在胡家橋附近、王（吉林）蕭（安東）兩選手演成接戰（第九區）
（3）安東隊張振全選手高居第一名入決勝點
（4）優勝旗授與式

大東亞戰爭展望（四）

公路斷絕渝將困斃

大勢已去美英待亡

印度民衆對征服者英國、與被征服者印度之交涉、完全重視、專大而暴壓之英國、關於印度問題、訴諸斯種交涉、乃英帝國衰落之證據、對將趨崩毀之英國、並無恐懼之必要、及英之血如今不流、則永將失掉成功之機會、如今日本對印度之獨立極端尊重支援、並期待其協力建設大東亞共榮圈、同時日本之武力集中於緬甸與安達曼、擊印度、近東、至阿非利加之廣大的海面、全在日軍之制壓下

此刻德意之春季攻勢、已雄壯的展開、英國之苦惱日深一日、同時其所仰仗的美國、因自身戰爭不安之滲化、對蘇支援之力、漸趨低下、故美國對英印妥協之側面工作、乃寄美國之印度支那、並非爲英國、同時與其向所期待之對日第二戰線之中國戰線之強化、亦有相當聯繫之關係。

重慶國爲印度問題與自身有利、此乃絕對的錯誤、印度不與英國妥協、乃英國、印度、重慶及緬甸戰線之中斷、美國無論如何活動、在強靱之日本之火線下實無何實效、假定印度受美國意向之趨使、並應重慶之期待、重慶所求之代替緬甸公路之印度公路、絕不似重慶所言之簡單、曾經通過中國邊疆、世界權威者之斯維因、里丁氏曾斷言謂「失掉緬甸公路之重慶、決不會再有能輸入物資之路線」故除利用飛行機空輸以外、別無他策、但英國無補足之餘力、美國距離又遠、並空輸之物資、完全爲日本空軍之餌食、故重慶之前途、實甚悲觀、故此印度問題之前途、美英重慶之壓力將漸減退、反之日本之比重、當愈增大云、

五

如是、美國之作戰重心、從大西洋、移至太平洋、伸度手於重慶、印度、澳洲、而避免對日直接攻擊、用援英援蘇之間接手法而對德意攻擊、將此效果綜合的活用、而企圖打倒樞軸、美國在地球各處點火、自己站在炎炎的黑煙裏、作世界支配的美夢、然而現在美國繼續援英援蘇的力量、已漸趨薄弱、同時對日本之攻擊苦悶亦愈深刻、日前對日本土空襲、乃美國焦急之一表現、然其空襲因遭日本之反擊而失敗、更暴露美國對日作戰之無能、

在此種形態下、美國或於一年或二年後再轉攻勢或漸採取結成對反樞軸聯合戰線之政策、但目前美國國內強化對日攻勢之主張十分強大、□亦隨□注目、無論如何、美國對□能期待之澳洲、重慶、印度、必加強其期待力、然此不過徒而走美國從來敗戰之道而已、總之無論今後美國如何策動、大東亞戰爭上聯合國側的敗衂、早已不可免、同時大東亞戰爭、亦漸接近勝利之途、當此世界史轉換之期、吾人應深切覺悟使命之重大、而努力完成大東亞建設之目標、

山下中將與記者問答

【昭南市六日電】馬來方面最高指揮官山下中將、於六日在官邸與新聞記者團會見、乃關於施行之軍政經濟再建工作之進展及將來之方針等、相互問答、茲誌之如下、

問、關於最近經濟再建工作之進展狀況、

答、原住民衷心的協力與軍政諸機關職員的獻身努力、進展非常迅速、敵破壞之錫山、鐵道等、其徹底的恢復、雖思爲困難的工作、但首先着手之馬列佰拉卡河之大發電所及各地之錫精錬所、均完全復舊、馬來、蘇門答臘之經濟施設、謂爲與戰前狀態相同、亦非爲過言耳、今日毋寧、謂步入開展新分野之時期也、最初之半月或一個月、因忙於戰場之肅清、故復舊所要之時間、確不出數十日、目前無有需要此種進展狀況、乃爲驚奇之至也、

問、於經濟恢復及開發新經濟之際、所謂膠皮等生產過剩對策如何？

答、根本方針、不必思多、可一言以蔽之、如膠皮、錫、食鹽等、均相互□□若以數字計算、確實不知膠皮有多少、而便宜的膠皮能獲得若何的多、亦無憂慮、而此物又有相當的研究最近、來此之專門家能自其中、取出煤油、□研究成功、可爲航空燃料或製造藥品、及其他種種之新研究、過多之膠皮、大部運至日本內地、敵□殷衆、比任何物品都好、即如此、所有不要的材料、又另可利用爲有物的物品、再者將來於與□□南國交通復活之際、大舉輸送無數的膠皮等尤佳、此乃祇爲膠皮之說明也、至於其他產物、均不可計算、

問、關於土住民對於南洋華僑之方針、

答、土住民對於日本之協力確爲想像以上之事也、應加痛苦於彼等美英荷人、已被徹底的掃除、見於彼等厲行捕捉俘虜、痛習本之實力、此即爲第一之原因、日本從此、懸証立脚於消滅、增大彼等之福祉依此、所謂即應完納大東亞共榮圈之大理想的圓滿、然而於茲應注意者、總之即爲日本人要過分的親愛、對於彼等衣、食住、醫療等、具有十二分的設備、自不待言、尚有一部分土住人、具有宗教之影響、自我等眼觀之、乃爲極愚蒙的民族、所謂即有所稱「一曝十寒」之不良習慣、對於此等、應首先彈者、即爲教瘦勞動之可貴因此、首自日本語教育起、教預以日本人之適當的生活方法、逐漸使其縮知日本人的精神、確爲最要緊之事也、對日本人亦須努力學習馬來語及印度語、對於南洋華僑方針、於東條首相之聲明、亦詳且明矣、該地乃日本之領土、而欲永住於此者、均須持有爲日本人的決心、即與以前之台灣相同也、

問、施行軍政、還至何時爲？

答、總之、乃由中央決定耳、該地之治安、雖已告萬全而大□□戰、尚於進展中、故□□地、且延相當之長時間、須實施軍政、亦爲當然之事也、

婦女病注意

敬告各婦人患經血不調病症經過前錯後□帶□多□味難聞訪醫診□服藥不少終不見效不料至今年春□更比以前□重一週行經小腹先痛渾身發燒腰痠腿軟並兼疼痛及經血一見不色淡是就是紫塊有一個月見兩三次淋漓不止的時候有兩三個月不見的時候每逢經血一見西肢無力似來不起頭迷眼黑飲食不思嘔吐惡心加以心口疼痛復內積塊跳動竟致面黃體瘦不能操作幾何□此種病患已有七八年光景難以治好只有坐以待斃耳幸經敝親介紹鶴春堂藥店所售安坤丸專治婦女各種病症前往購服伊深知各親友由依安坤丸治好婦科病者有多少人敝即急到該店購買兩盒服用服藥後經期準確敝有病症完全治癒飲食精神□格外健康元氣無一點痛苦矣所實感比藥治病之神速並□錢不多殊覺無以感謝將患病情形略登報端以伸謝意並介紹婦女與敝同病者請服安坤丸早脫苦海乃敝之至意也安坤丸大盒四十付八元小盒二十付五元外埠患者購藥請函致該藥店即照寄郵寄不誤另加郵費四角鶴春堂藥店開設奉天大西城門外北東草道北頭路西樓房便是

鳴謝人　奉天市小南街二段四十二號　胡文儀　謹啟

介紹名醫朱西園

漢醫朱西園先生懸壺奉天市內二十餘年學識經驗造詣殊深不惟活人者衆交游亦廣近鄉博雅諸公欲於醫術有所建樹乃辦大吉來藥店診務乃在大西邊門外一緯路南口新設吉人堂藥店精心曠診現當舉國上下叡謀保健衛生之秋想朱君必更竭誠致力所業以酬答戚友夙日之期許也茲值先生開業伊始駿達其所懷以介紹於諸大君子之前亦靈其孟晉焉爾該堂電話（二）六四三九

介紹人　鄭禹　王賢瑋　趙廳第　白銘□　張成□　翁恩裕　楊耀宗　方煜恩　霍西年　徐慶釗　葉恩普

治愈瘰癧鼠瘡

敝小女佳芬患瘰癧三年之久初得頭下有三四個瘰癧亦未在意日後瘡疱日漸長大疼痛甚重疙瘩潰破膿血流出很多經各處醫治療毫無效醫治針割刀割均未全愈後經楊君介紹購服瘰毒丹二盒不到一月瘰癧全愈敝無將病經過刊登報端以申謝意並介紹男女瘰癧鼠瘡患者速服此藥早除病苦玉德堂藥店設在奉天北市場登瀛泉東鄰路北樓房此樓舊丹每盒六角國幣外埠患者需服藥不加寄費盛謝人奉天市大西關熱關街

田世榮　啟

育雛最適當季節

雛雞大分讓

本場近今晚期孵化量數歡迎大批買讓者一經預約即可於近日交付良機良時幸勿失之交臂

奉天市東關區錦定街二段二四　劍農養雞場

新學期開始六月十日

日本語專門日滿教授書院

願有簡章函索即寄補班生按程度隨時入學速通學生由本院給與定期乘車減價證

本院新設通訊專修科現已開課隨時入學

地址奉天瀋陽區一心街一段四號電話（四）三三四六號

梁宅家傳成藥

滑精　鼠瘡　吐血

可保護嬰子的肌膚

藥製痱子粉

アセシラズ

嬰兒的肌膚頗是軟弱．所以如痱子．汗疱濕疹．最易苦孩．宜用此粉防之未然！用之代替白粉更是舒服

發行・東京　德田商店

國內各省城鎮漢西藥店均皆代售招募

舒肝靈

治肝鬱氣滯心胃疼痛　每盒貳圓

奉天大北關育生堂出品

鹿茸補丸

人類健康最良聖藥

奉天大北關育生堂

婦女月紅丸

奉天大北關育生堂藥店

羚羊清毒散

奉天大北關育生堂藥店

輔兒康

奉天大北關育生堂藥店

育嬰寶

奉天大北關育生堂藥店

保肺素

治咳嗽痰喘三期肺病

奉天大北關育生堂出品

效特淋治

治尿寶

適合東亞人體質

獨具殺菌之靈驗

淋病何以最難治療？何以痊癒後容易復發？何以似愈不愈，效果不確？何以服普通藥物，終難斷根？蓋因東亞人體質，較之洋人略有不同，故同類藥物，對於同樣病症，若成分略有增減，而其化學作用，顯然不同，往往不能誠絕頑強之淋菌也。按一般淋藥，徒言功效空前，究其神效者，僞屬寥寥無幾！

★治尿寶係由於一般淋藥之後，顧合國人體質。服用該藥，得以痊癒者，年年激增。此則由於殺菌作用靈驗故也。大約患者服後三一五日內，均有良效可見。至於不傷腸胃，永不再犯，尤爲本品之特色。

包裝：24片　（各地藥房均售）

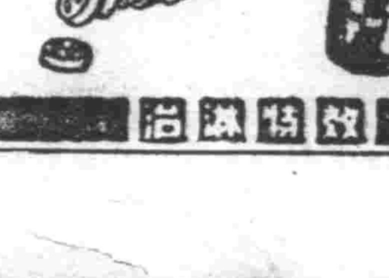

股份有限公司　滿洲柳韓公司

奉天奉光街五段九六號

分行：京城・大連・天津・北京

北市場

共益舞台

孟小冬　童芷苓　幼

武生　文武老生　銅錘花面

李寶奎　盛戎　裘　童壽苓

九日晚場

特各演雙齣

春秋配　奇冤報　翠屏山

光明電影院

奉天城內勸業商場

電話二四一八八

尤光照

滑稽劇團

全團三十餘名

離滿前最後紀念

六月七日　尤光照　老婆怕

八日九日　濟公活佛

本院啟事

若素教育掛圖

我國處非常時下所建設的圖版，各方經費都感不足，教育經費也不能例外，所以對教育設施以及掛圖方面，都感極大困難，敝社有見及此，不惜微力，願對教育有所貢獻，前承民生部大臣推獎，滿洲教育資料會編纂與指導，得製成新學制下所需用的教育掛圖，種類之多，實爲以往舊有掛圖所不及，所以希望全滿國民優級以下學校，爲使教育進展與其便利，就請全國師長以及同學們，努力兌換吧！

掛圖目錄

第一號　滿洲的國土
第二號　果實種子之散布
第三號　蚊
第四號　體操大會
第五號　「サクラ」ト「フジ」
第六號　自轉車
第七號　風的強弱和天氣預報
第八號　大豆
第九號　軍用鴿
第十號　蒸氣機關車
第十一號　亞細亞
第十二號　樹芽的種類
第十三號　我們的軍艦
第十四號　滿洲產淡水魚
第十五號　太陽系
第十六號　高粱
第十七號　牧羊
第十八號　機械農業
第十九號　蝗蟲
第二十號　野口英世
第二十一號　岩石的節理
第二十二號　滿洲產寬耍毛皮獸
第二十三號　熱河地方的沙漠

奉天市信濃町十七號

若素製藥株式會社